

**ZARZĄDZENIE NR 394/23**  
**WÓJTA GMINY CZEREMCHA**

z dnia 17 maja 2023 r.

**w sprawie przedstawienia raportu o stanie Gminy Czeremcha za 2022 rok**

Na podstawie art. 28 aa ust.1 ustawy z dnia 8 marca 1990 r. o samorządzie gminnym (Dz. U. z 2023 r. poz. 40, poz. 572) Wójt Gminy Czeremcha zarządza, co następuje:

**§ 1.** Przedstawiam raport o stanie Gminy Czeremcha za rok 2022, stanowiący załącznik do niniejszego Zarządzenia.

**§ 2.** Raport o stanie Gminy Czeremcha podlega przedłożeniu Radzie Gminy Czeremcha oraz publikacji na stronie internetowej Gminy Czeremcha w Biuletynie Informacji Publicznej.

**§ 3.** Zarządzenie wchodzi w życie z dniem podpisania.

Wójt Gminy

**Jerzy Wasiluk**



# **RAPORT O STANIE GMINY CZEREMCHA za 2022 rok**

Czeremcha maj 2023 rok



SPIS TREŚCI :

I.	WSTĘP.....	4
II.	INFORMACJE OGÓNE .....	4
1.	Charakterystyka i demografia Gminy .....	4
2.	Władze Gminy .....	7
3.	Jednostki organizacyjne i pomocnicze Gminy Czeremcha .....	7
4.	Struktura własności gospodarstw w Gminie Czeremcha .....	9
III.	REALIZACJA BUDŻETU GMINY CZEREMCHA W 2022 r. ....	10
1.	Budżet gminy .....	10
2.	Realizowane inwestycje.....	12
3.	Dotacje z budżetu gminy .....	14
4.	Wykonanie Planów Finansowych Gminnych Instytucji Kultury .....	15
5.	Zadłużenie Gminy Czeremcha .....	16
6.	Dochody i wydatki na funkcjonowanie systemu gospodarowania odpadami komunalnymi. ....	16
7.	Wydatki w ramach funduszu sołeckiego .....	17
IV.	INFORMACJA O STANIE MIENIA KOMUNALNEGO.....	18
1.	Środki trwałe .....	18
V.	REALIZACJA POLITYK, PROGRAMÓW I STRATEGII .....	20
1.	Dokumenty strategiczne .....	20
2.	Zadania inwestycyjne .....	20
3.	Gospodarka lokalowa .....	25
4.	Gospodarka nieruchomościami .....	26
5.	Zezwolenie na czasowe zajęcie nieruchomości .....	27
6.	Zezwalanie na usuwanie drzew i krzewów .....	27
7.	Warunki zabudowy .....	27
8.	Utrzymanie dróg .....	27
9.	Gospodarka odpadami komunalnymi .....	28
10.	Ochrona środowiska .....	32
11.	Planowanie przestrzenne .....	33
12.	Transport .....	33
13.	Walka z bezdomnością zwierząt .....	33
14.	Infrastruktura sanitarna i wodociągowa.....	34
15.	Wykaz sprzętu i środków transportu.....	34
16.	OSP i zabezpieczenie przeciwpożarowe.....	35
VI.	POLITYKA SPOŁECZNA .....	37
1.	Gminny Ośrodek Pomocy Społecznej .....	37
2.	Pomoc Społeczna.....	38
3.	Świadczenia rodzinne .....	40
4.	Pomoc obywatelom Ukrainy .....	41
5.	Dodatek ciepłowniczy .....	42
6.	Dane o korzystających z pomocy i wsparcia oraz potrzeby gminy w zakresie pomocy społecznej .....	43
7.	Program Wspierania Rodziny .....	45
8.	Informacja o działalności Dziennego Domu Pomocy „Dobre Miejsce” w Czeremsze .....	49
VII.	PROFILAKTYKA UZALEŻNIEŃ I PROMOCJA ZDROWIA .....	50
1.	Gminna Komisja Rozwiązywania Problemów Alkoholowych .....	50
2.	Zespół interdyscyplinarny .....	53
VIII.	OŚWIATA I WYCHOWANIE .....	56



1. Stan Organizacyjny Zespół Szkolno-Przedszkolnego .....	56
2. Osiągnięcia uczniów w konkursach i zawodach sportowych .....	58
3. Uroczystości i imprezy szkolne i przedszkolne .....	60
4. Przedsięwzięcia wychowawczo-profilaktyczne .....	61
5. Projekty i programy realizowane przez Zespół Szkolno-Przedszkolny .....	63
6. Warunki lokalowe i prace remontowe w ZSP .....	73
 IX. KULTURA .....	 74
1. Gminy Ośrodek Kultury .....	74
2. Gminna Biblioteka Publiczna .....	82
3. Sport i turystyka .....	87
X . OCHRONA ZDROWIA .....	89
XI. PRZYNALEŻNOŚĆ GMINY DO ZWIĄZKÓW I STOWARZYSZEŃ .....	90
XII. DZIAŁALNOŚĆ GOSPODARCZA W GMINIE.....	90
XIII. PROGRAM WSPÓŁPRACY Z ORGANIZACJAMI POZARZĄDOWYMI .....	91
XIV. REALIZACJA UCHWAŁ RADY GMINY CZEREMCHA.....	92
XV. ZAPEWNIENIE DOSTĘPNOŚCI OSOBOM ZE SZCZEGÓLNYMI POTRZEBAMI .....	105
XVI. PODSUMOWANIE .....	107



## I. WSTĘP

Ustawa z dnia 11 stycznia 2018 r. o zmianie niektórych ustaw, w celu zwiększenia udziału obywateli w procesie wybierania, funkcjonowania i kontrolowania niektórych organów publicznych nałożyła na samorządy wymóg opracowania raportu o stanie gminy. Zgodnie z art. 28 aa ustawy o samorządzie gminnym dodanym przez wymienioną wyżej ustawę raport co roku przygotowuje organ wykonawczy i przedstawia Radzie Gminy do 31 maja.

Zgodnie z ustawą raport obejmuje podsumowanie działalności Wójta w roku poprzednim, w szczególności realizację polityk, programów i strategii, uchwał rady gminy i budżetu. Z raportem jest związana nowa procedura wprowadzona do samorządów – wotum zaufania – poprzedzona debatą w której na zasadach określonych ustawą mogą brać udział mieszkańcy. Raport jest tworzony po raz trzeci i opracowany w oparciu o materiały źródłowe Urzędy Gminy Czeremcha, jednostek organizacyjnych gminy oraz samorządowych instytucji kultury. W raporcie zgromadzone zostały szczegółowe dane, przedstawiające szeroki zakres funkcjonowania Gminy Czeremcha i instytucji wydających środki z budżetu Gminy Czeremcha. Raport Gminy Czeremcha to swoiste spojrzenie na aktualną, wewnętrzną i zewnętrzną sytuację Gminy w poszczególnych dziedzinach jej funkcjonowania.

Zachęcamy wszystkich zainteresowanych, a w szczególności mieszkańców, do lektury dokumentu.

Raport jest prezentowany na sesji absolutoryjnej Rady Gminy, ale ma charakter publiczny, bo w debacie mają prawo brać udział również mieszkańcy.

Mamy nadzieję, że raport jest przejrzysty i czytelny dla mieszkańców.

## II. INFORMACJE OGÓNE

### 1. Charakterystyka i demografia Gminy

Gmina Czeremcha jest położona w południowej części województwa podlaskiego, w powiecie hajnowskim. Od południowego zachodu graniczy z gminą Nurzec Stacja, od zachodu z gminą Milejczyce, od północy z gminą Kleszczele, a od południowego wschodu granicę gminy stanowi granica Państwa z Republiką Białorusi. Powierzchnia w granicach administracyjnych gminy jest równa 9673 ha.

Statystyka ludności wg płci na koniec 2022 (pobyt stały)				
Wiek	Mężczyźni	Kobiety	Ogółem	Różnica rok 2021 /rok 2022
0-2	21	20	41	-12
3-6	51	46	97	+7
7-18	134	141	275	+2
19-60	827	748	1575	-37
>60	365	581	946	-23
<b>ogółem</b>	<b>1398</b>	<b>1536</b>	<b>2934</b>	<b>-63</b>



Statystyka ludności wg płci na koniec 2021 (pobyt stały)				
Wiek	Mężczyźni	Kobiety	Ogółem	Różnica rok 2020 /rok 2021
0-2	25	28	53	-14
3-6	46	44	90	-4
7-18	135	138	273	-3
19-60	843	769	1 612	-88
>60	381	588	969	+32
<b>ogółem</b>	<b>1 430</b>	<b>1 567</b>	<b>2 997</b>	<b>-77</b>

Statystyka ludności wg płci na koniec 2020 (pobyt stały)			
Wiek	Mężczyźni	Kobiety	Ogółem
0-2	32	35	67
3-6	47	47	94
7-18	140	136	276
19-60	898	802	1700
>60	349	588	937
<b>ogółem</b>	<b>1466</b>	<b>1608</b>	<b>3074</b>

Statystyka ludności wg płci na koniec 2019 (pobyt stały)			
Wiek	Mężczyźni	Kobiety	Ogółem
0-2	43	32	75
3-6	34	48	82
7-18	149	143	292
19-60	772	833	1605
>60	509	589	1098
<b>ogółem</b>	<b>1507</b>	<b>1645</b>	<b>3152</b>

Statystyka ludności wg płci na koniec 2018 (pobyt stały)			
Wiek	Mężczyźni	Kobiety	Ogółem
0-2	38	36	74
3-6	43	49	92
7-18	142	148	290
19-60	926	854	1780
>60	374	590	964
<b>ogółem</b>	<b>1523</b>	<b>1677</b>	<b>3200</b>



Urodzenia i zgony w gminie Czeremcha w latach 2018-2022					
	Stan na 31.12.2018 r.	Stan na 31.12.2019 r.	Stan na 31.12.2020 r.	Stan na 31.12.2021 r.	Stan na 31.12.2022 r.
Liczba urodzonych dzieci zameldowanych na terenie Gminy Czeremcha	24	23	21	12	15
Zgony osób ostatnio zameldowanych na terenie Gminy Czeremcha	60	51	57	69	71

Zdarzenia w ewidencji ludności w Gminie Czeremcha w latach 2018-2022					
	2018 rok	2019 rok	2020 rok	Rok 2021	Rok 2022
<b>Zameldowania na pobyt stały</b>	<b>82</b>	<b>89</b>	<b>31</b>	<b>52</b>	<b>53</b>
- w tym cudzoziemców	1	2	1	1	1
<b>Zameldowania na pobyt stały spoza gminy</b>	<b>31</b>	<b>27</b>	<b>18</b>	<b>18</b>	<b>29</b>
<b>Zameldowania na pobyt czasowy</b>	<b>36</b>	<b>22</b>	<b>25</b>	<b>47</b>	<b>21</b>
- w tym cudzoziemców	15	13	6	12	7
<b>Wymeldowania na pobyt stały</b>	<b>138</b>	<b>137</b>	<b>18</b>	<b>129</b>	<b>116</b>
-w tym cudzoziemców	5	0	0	0	1
<b>Wymeldowania na pobyt czasowy</b>	<b>17</b>	<b>5</b>	<b>17</b>	<b>16</b>	<b>9</b>
- w tym cudzoziemców	4	4	3	0	2

Zdarzenia w Urzędzie Stanu Cywilnego Czeremcha					
	2018 rok	2019 rok	2020 rok	Rok 2021	Rok 2022
<b>Sporządzono akty stanu cywilnego:</b>	<b>32</b>	<b>37</b>	<b>37</b>	<b>32</b>	<b>40</b>
w tym ;	5	2	3	5	4
-urodzeń	6	18	8	4	11
- małżeństw	21	17	26	23	26
- zgony					
<b>Migracja aktów z ksiąg papierowych do rejestru Stanu Cywilnego</b>	<b>217</b>	<b>225</b>	<b>271</b>	<b>176</b>	<b>138</b>
<b>Wydano dowody osobiste</b>	<b>248</b>	<b>147</b>	<b>101</b>	<b>141</b>	<b>220</b>
Wydano Karty Dużej Rodziny	15	207	66	35	73

JUBILEUSZ POŻYCIA MAŁŻEŃSKIEGO – ilość par					
	2018	2019	2020	2021	2022
<b>50 - LECIE</b>	<b>6</b>	<b>11</b>	<b>13</b>	<b>11</b>	<b>10</b>

Źródło własne

CZY WIESZ, ŻE.....? Medal za Długoletnie Pożycie Małżeńskie ustanowiono jako nagrodę dla osób, które przeżyły co najmniej 50 lat w jednym związku małżeńskim. Medal nadawany



jest przez Prezydenta Rzeczypospolitej Polskiej obywatelom Polski. W Czeremsze w latach 2018-2022 przyznano 51 już takich odznaczeń!

**W Gminie Czeremcha funkcjonują następujące podmioty:**

- 1) Międzynarodowe Drogowe Przejście Graniczne w Połowcach
- 2) Posterunek Jednostki Ratowniczo – Gaśniczej w Czeremsze
- 3) Placówka Straży Granicznej
- 4) Posterunek Policji
- 5) Ochotnicza Straż Pożarna Czeremcha - Wieś
- 6) Ochotnicza Straż Pożarna Czeremcha
- 7) Nasycalnia Podkładów Sp. z o.o. w Czeremsze
- 8) Zakłady PKP: PKP CARGO – tabor towarowy  
Polskie Linie Kolejowe  
POLREGIO- tabor pasażerski  
ECCORAIL- tabor towarowy
- 9) Gminny Ośrodek Zdrowia w Czeremsze
- 10) Apteka Arnika Wiluk Halina
- 11) Punkt Apteczny Jolanta Sielicka
- 12) Punkt Pocztowy w Czeremsze
- 13) Stacja Paliw w Czeremsze-Wsi
- 14) Zespół Szkolno-Przedszkolny w Czeremsze
- 15) Gminny Ośrodek Pomocy Społecznej w Czeremsze
- 16) Gminny Ośrodek Kultury w Czeremsze
- 17) Gminna Biblioteka Publiczna w Czeremsze
- 18) Dzienny Dom Pomocy „Dobre Miejsce” w Czeremsze

## 2. Władze Gminy

Mieszkańcy Gminy tworzą z mocy prawa wspólnotę samorządową. Gmina posiada osobowość prawną wykonuje zadania publiczne w imieniu własnym i na własną odpowiedzialność.

Organem stanowiącym i kontrolnym gminy jest Rada Gminy, która w rozpatruje i rozstrzyga w formie uchwał wszystkie sprawy pozostające w jej kompetencjach. Ze swojego składu rada powołuje komisje stałe i doraźne do realizacji poszczególnych zadań.

W sprawach publicznoprawnych Gminę Czeremcha reprezentuje Wójt Gminy, który wykonuje uchwały Rady Gminy Czeremcha, realizuje zadania gminy wynikające z przepisów prawa i nadzoruje bieżące sprawy gminy. Wójt wykonuje swoje zadania przy pomocy Urzędu Gminy, którego jest kierownikiem.

Sprawami związanymi ze sprawowaniem bezpośredniego nadzoru nad pracą Urzędu Gminy zajmuje się Sekretarz Gminy, natomiast zakres zadań związanych z gospodarką finansową Gminy Czeremcha oraz realizacją budżetu należy do Skarbnika Gminy.

## 3. Jednostki organizacyjne i pomocnicze Gminy Czeremcha.

Zadania gminy w 2022 r. były realizowane przez trzy jednostki budżetowe i dwie instytucje kultury.

Do jednostek organizacyjnych gminy należą:

- 1) Urząd Gminy Czeremcha
- 2) Gminny Ośrodek Pomocy Społecznej w Czeremsze
- 3) Zespół Szkolno-Przedszkolny w Czeremsze - w skład którego wchodzi Szkoła Podstawowa i Przedszkole



Samorządowe instytucje kultury Gminy Czeremcha to:

- 1) Gminny Ośrodek Kultury w Czeremsze,
- 2) Gminna Biblioteka Publiczna w Czeremsze.

Jednostki pomocnicze gminy stanowią **sołectwa**.

Organizację i zakres działania jednostek pomocniczych gminy określa statut gminy.

**W Gminie Czeremcha funkcjonuje dwanaście sołectw, na czele sołectwa stoi sołtys, który jest przewodniczącym rady sołeckiej.**

**Tabela. Wykaz sołectw w gminie Czeremcha**

Lp.	Nazwa sołectwa	Przewodniczący Rady Sołeckiej
1.	Berezyszcze	Świetłana Rusin
2.	Bobrówka	Damian Pytel
3.	Zubacze	Zina Aleksiejuk
4.	Połowce	Piotr Stepaniuk
5.	Stawiszcze	Sławomir Turik
6.	Czeremcha	Maria Rej
7.	Czeremcha -Wieś	Eugenia Kerdelewicz do 29 stycznia 2022 r. Wiktor Iwaniuk od 30 stycznia 2022 r.
8.	Kuzawa	Bazyli Panasiuk
9.	Wólka Terechowska	Grażyna Nazaruk
10.	Opaka Duża	Jan Puszkarewicz
11.	Pohulanka	Elżbieta Czermak
12.	Jancewicze	Marian Kaczmarzyk

**Tabela. Liczba mieszkańców Gminy Czeremcha w poszczególnych sołectwach**

Mieszkańcy Gminy Czeremcha w poszczególnych sołectwach w latach 2018-2022					
Miejscowość	Liczba osób zameldowanych stan na dzień 31.12.2018 r.	Liczba osób zameldowanych stan na dzień 31.12.2019 r.	Liczba osób zameldowanych stan na dzień 31.12.2020	Liczba osób zameldowanych stan na dzień 31.12.2021	Liczba osób zameldowanych stan na dzień 31.12.2022
Berezyszcze	32	37	35	34	33
Bobrówka	52	50	42	40	40
Czeremcha	2 311	2 272	2 218	2 163	2116
Czeremcha-Wieś	266	262	256	249	240
Jancewicze	12	11	11	11	11
Kuzawa	162	156	151	151	146
Opaka Duża	20	20	15	15	14
Pohulanka	16	17	17	15	16
Połowce	17	17	17	21	20
Stawiszcze	176	180	180	175	172
Wólka Terechowska	87	81	78	75	77
Zubacze	49	49	47	47	49
SUMA	3 200	3 152	3 074	2 997	2934



#### 4. Struktura własności gospodarstw w Gminie Czeremcha

**Tabela. Liczba gospodarstw wg powierzchni na dzień 31.12.2022 r.- osoby fizyczne**

zakres powierzchni (ha)	ilość gospodarstw
0,0 - 0,9999	1 095
1,0 - 4,9999	718
5,0 - 9,9999	92
10,0 - 29,9999	38
30,0 i powyżej	8
<b>Razem</b>	<b>1 951</b>

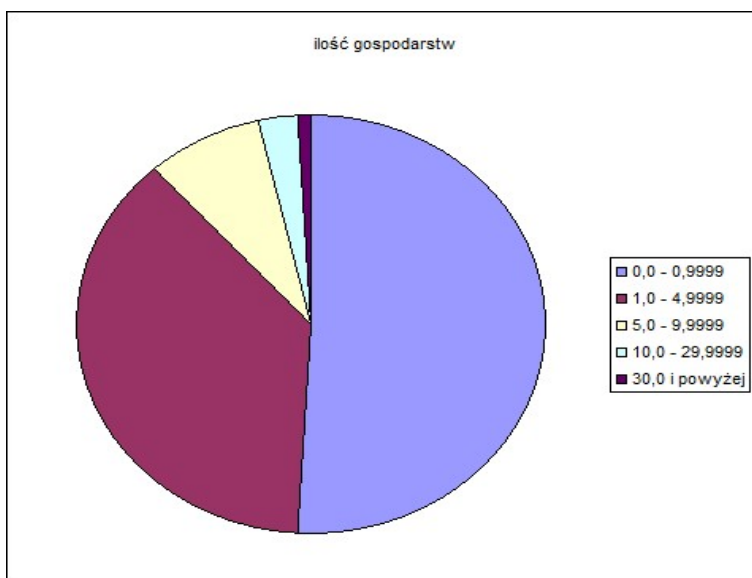

**Tabela. Liczba gospodarstw wg powierzchni na dzień 31.12.2022 r.- osoby prawne**

Zakres powierzchni (ha)	ilość gospodarstw
0,0 - 0,4999	3
0,5 - 0,9999	1
1,0 - 1,4999	2
1,5 - 1,9999	0
2,0 - 2,9999	2
3,0 - 4,9999	1
5,0 - 6,9999	2
7,0 - 9,9999	0
10,0 - 14,9999	0
15,0 - 19,9999	0
20,0 - 29,9999	0
30,0 - 49,9999	0
50,0 - 99,9999	1
100 i powyżej	0
<b>Razem</b>	<b>12</b>

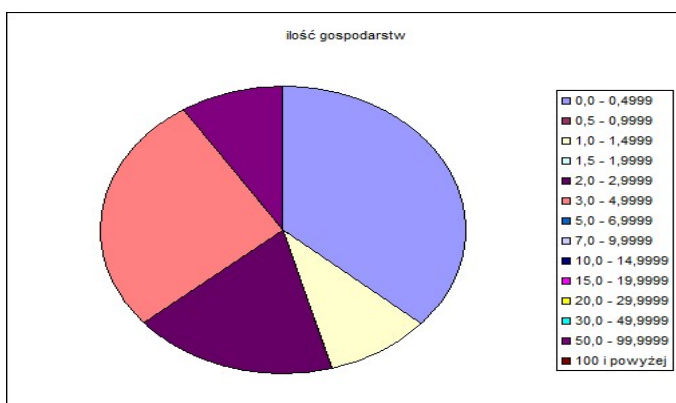

**Tabela: Zestawienie stanu udzielonych ulg odroczeń umorzeń zwolnień w 2022 r.**

Lp.	TREŚĆ	Kwota
<b>I</b>	<b>Zastosowana ulga, odroczenie, umorzenie ,rozłożenie na raty w zakresie podatków i opłat</b>	<b>12 079,97</b>
1	Ułga z tytułu zakupu gruntów	4 007,08
1a	Ułga inwestycyjna	3 100,91
2	Odroczenie	429,30
3	Umorzenie na wniosek	2 868,40
4	Umorzenie z urzędu i z powodu przedawnienia	1 674,28
5	Rozłożenie spłaty na raty	0,00
<b>II</b>	<b>Umorzenie, odroczenie, rozkładanie na raty należności pieniężnych mających charakter cywilnoprawny przypadających gminie Czeremcha i jej jednostkom organizacyjnym</b>	<b>47 408,11</b>
1	Umorzenie na wniosek należność główna	0,00
1a	Umorzenie na wniosek odsetki	0,00
2	Umorzenie z urzędu należność główna	29 030,20
2a	Umorzenie z urzędu odsetki	7 878,91
3	Odroczenie	0,00
4	Rozłożenie spłaty na raty	10 499,00
<b>Ogółem</b>		<b>59 488,08</b>

### III. REALIZACJA BUDŻETU GMINY CZEREMCHA W 2022 r.

#### 1. Budżet gminy

Budżet jednostki samorządu terytorialnego jest rocznym planem dochodów i wydatków oraz przychodów i rozchodów tej jednostki.

Budżet Gminy Czeremcha na 2022 rok został przyjęty Uchwałą nr XXVIII/169/21 Rady Gminy Czeremcha dnia 29 grudnia 2021 r. i wynosił pierwotnie :

- dochody budżetu 18 872 477,37 zł,
- wydatki budżetu 21 526 004,97 zł.

Uchwalony deficyt budżetu w kwocie 2 653 527,60 zł planowano pokryć kredytem w kwocie 1 987 000,00 zł oraz wolnymi środkami w kwocie 1 566 527,60 zł .

Zmian w budżecie gminy w roku 2022 dokonano na podstawie Uchwał Rady Gminy oraz na podstawie Zarządzeń Wójta Gminy. Deficyt budżetu po dokonanych zmianach zaplanowano na poziomie 4 144 572,14 zł. Źródłem pokrycia deficytu jest kredyt w wysokości 1 087 000,00 zł oraz wolne środki w kwocie 3 057 572,14 zł w tym niewykorzystane środki zgodnie z art 217 ust.2 pkt. 8 ustawy o finansach publicznych kwota 28 076,54 zł.



**Ogółem po dokonanych zmianach budżet gminy wynosi: plan dochodów 25 633 041,45 zł wykonanie: 25 307 370,36 zł co stanowi 98,73 %, plan wydatków 29 777 613,59 zł wykonanie: 27 211 662,67 zł co stanowi 91,38 %.**

**Tabela: Zestawienie dochodów wydatków i nadwyżki w latach 2016-2022**

Wykonanie dochodów i wydatków Gminy Czeremcha	2016	2017	2018	2019	2020	2021	2022
Dochody	12 286 757,60	12 603 791,86	12 988 799,71	16 766 070,20	15 695 439,64	17 297 551,31	25 307 370,36
Wydatki	11 171 557,65	11 686 301,13	13 210 645,39	13 329 712,95	18 186 230,09	17 900 874,70	27 211 662,67
(+)Nadwyżka (-)Deficyt	+1 115 199,95	+917 490,73	-221 845,68	+3 436 357,25	-2 490 790,45	-603 323,39	-1 904 292,31
Wydatki majątkowe	49 765,41	377 195,21	1 856 767,91	1 071 361,85	5 140 090,77	4 061 849,28	9 094 874,04

**Rysunek: Wydatki i dochody w latach 2016-2022**

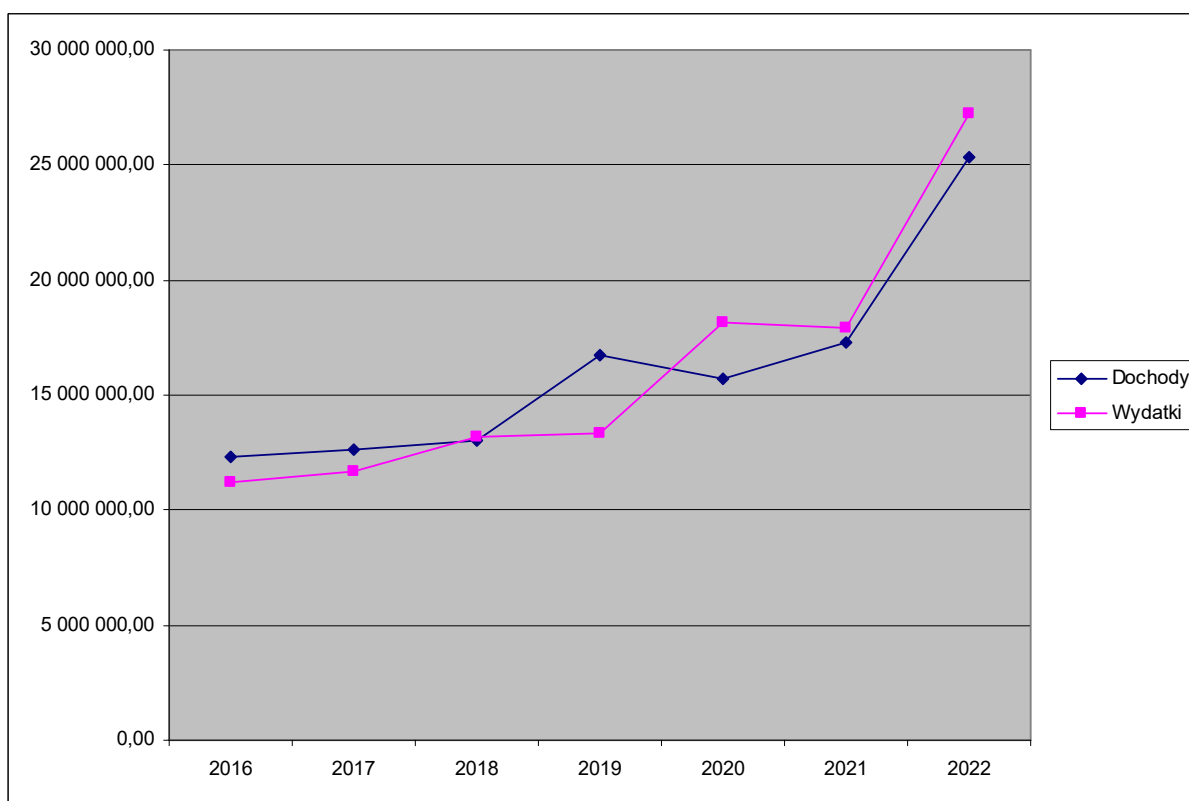



## 2. Realizowane inwestycje w 2022 roku

**Tabela : Inwestycje wykonane w 2022r.**

Lp.	Dział Rozdział paragraf	Nazwa zadania inwestycyjnego	Środki wynikające z planu na 2022 r.	Wykonanie wydatków
1.	010 01043 6057,6059	Przebudowa i rozbudowa stacji uzdatniania wody w Kuzawie	2 875 052,73	2 875 052,73
2.	010 01044 6050,6057,6059	Rozbudowa systemu sieci kanalizacyjnej na terenie gminy Czeremcha	1 994 224,05	1 945 644,21
3	010 01044 6050	Rozbudowa i integracja systemu sieci kanalizacyjnej na terenie gminy Czeremcha	1 258 967,00	1 234 095,49
4.	70070005 6057, 6059	Przebudowa targowiska wiejskiego w Czeremsze	2 099 100,00	2 099 100,00
5.	400 40003 6057,6059,6237	Montaż instalacji fotowoltaicznych	429 237,63	429 237,61
6.	801 80101 6050 6370	Modernizacja budynku Zespołu Szkolno -Przedszkolnego w Czeremsze wraz z przebudowa sali gimnastycznej – wykonanie Programu Funkcjonalno- Użytkowego	1 700 000,00	13 530,00
7	801 80113 6060	Zakup samochodu do dowozu dzieci	356 268,26	356 265,50 w tym 165 761,26 fundusz sołecki
8.	921 92195 6060	Wyposażenie placu zabaw przy świetlicy w Czeremsze-Wsi	18 819,00	18 819,00 fundusz sołecki
9.	754 75495 6060	Zakup samochodu na potrzeby Gminy Czeremcha	123 168,00	123 129,50
<b>Ogółem</b>			<b>10 854 836,67</b>	<b>9 094 874,04</b>

Wydatki majątkowe w 2022 r. tj. wydatki inwestycyjne oraz wydatki na zakupy inwestycyjne wykonano w wysokości 9 094 874,04 zł co stanowi 33,42% zrealizowanych wydatków ogółem.

**Tabela: Zestawienie wydatków ogółem i wydatków majątkowych w latach 2016-2022**

Wyszczególnienie	2016	2017	2018	2019	2020	2021	2022
Wykonanie wydatków wg stanu na 31.XII	11 171 557,65	11 686 301,13	13 210 645,39	13 329 712,95	18 186 230,09	17 900 874,70	27 211 662,67
Wydatki majątkowe	49 765,41	377 195,21	1 856 767,91	1 071 361,85	5 140 090,77	4 061 849,28	9 094 874,04
Udział procentowy wydatków majątkowych w wydatkach ogółem	0,44	3,22	14,01	8,04	28,3	22,69	33,42



**Rysunek: Wydatki budżetowe ogółem a wydatki inwestycyjne w latach 2016-2022**

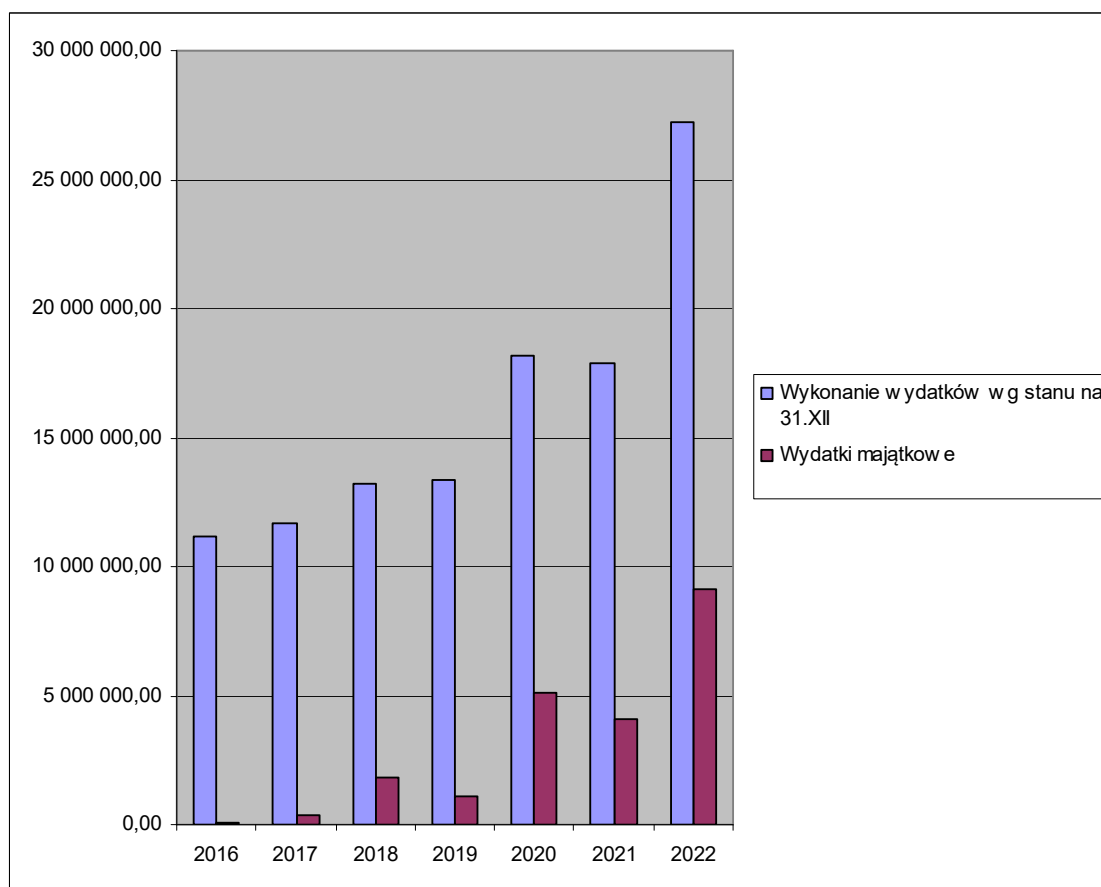

**Tabela: Struktura wydatków majątkowych w latach 2016-2022 z podziałem na działy**

DZIAŁ	TREŚĆ	ROK						
		2016	2017	2018	2019	2020	2021	2022
010	Rolnictwo i łowiectwo	0,00%	17,69%	2,65%	2,31%	0,03%	0,00%	66,58%
400	Wytwarzanie i zaopatrywanie w energię elektryczną	0,00%	0,00%	59,34%	71,13%	10,50%	0,00%	4,72%
600	Transport i łączność	0,00%	73,88%	6,32%	15,57%	80,30%	0,00%	0,00%
700	Gospodarka mieszkaniowa	0,00%	0,00%	12,97%	0,00%	0,36%	19,95%	23,08%
750	Administracja publiczna	0,00%	4,45%	0,00%	0,00%	0,80%	0,00%	0,00%
754	Bezpieczeństwo publiczne i ochrona przeciwpożarowa	0,00%	0,00%	0,27%	0,00%	4,86%	1,34	1,35%
801	Oświata i wychowanie	90,22%	0,00%	0,00%	0,00%	0,43%	0,00	4,07%
900	Gospodarka komunalna i ochrona środowiska	0,00%	0,00%	1,32%	10,99%	1,11%	78,15%	0,00%
921	Kultura i ochrona dziedzictwa narodowego	0,00%	0,00%	17,05%	0,00%	1,62%	0,56%	0,20%
926	Kultura fizyczna	9,78%	3,98%	0,08%	0,00%	0,00%	0,00%	
Razem		49 765,41	377 195,21	1 856 767,91	1 071 361,85	5 140 090,77	4 061 849,28	9 094 874,04
		100%	100%	100%	100%	100%	100%	100%



**Tabela: Wydatki majątkowe w latach 2016-2022 według działów w kwotach.**

DZIAŁ	TREŚĆ	ROK						
		2016	2017	2018	2019	2020	2021	2022
010	Rolnictwo i łowiectwo		66 713,12	49 200,00	24 721,95	1 500,00		6 054 792,43
400	Wytwarzanie i zaopatrywanie w energię elektryczną			1 101 765,90	762 056,00	539 960,12		429 237,61
600	Transport i łączność		278 687,36	117 331,50	166 848,90	4 127 271,00		
700	Gospodarka mieszkaniowa			240 740,34		18 281,74	810 379,64	2 099 100,00
750	Administracja publiczna		16 794,73			40 928,00		
754	Bezpieczeństwo publiczne i ochrona przeciwpożarowa			5 000,00		250 000,00	54 243,00	123 129,50
801	Oświata i wychowanie	44 900,01				22 000,00		369 795,50
900	Gospodarka komunalna i ochrona środowiska			24 600,00	117 735,00	57 120,00	3 174 454,93	
921	Kultura i ochrona dziedzictwa narodowego			316 630,17		83 029,91	22 771,71	18 819,00
926	Kultura fizyczna	4 865,40	15 000,00	1 500,00				
		49 765,41	377 195,21	1 856 767,91	1 071 361,85	5 140 090,77	4 061 849,28	9 094 874,04

### 3. Dotacje z budżetu gminy udzielone w 2022 r.

**Tabela: Dotacje udzielone z budżetu Gminy**

dział paragraf	Podmiot lub nazwa zadania	Rodzaj dotacji	plan	Wykonanie
<b>Jednostki sektora finansów publicznych</b>				
600 60014 2710	Powiat Hajnowski	celowa	726 353,49	726 353,49
600 60095 2710	Powiat Hajnowski	Celowa	8 148,40	7 350,82
754 75406 2300	Podlaski Oddział Straży Granicznej	celowa	4 000,00	4 000,00
921 92109 2480	Gminny Ośrodek Kultury w Czeremsze	podmiotowa	400 000,00	400 000,00
921 92116 2480	Gminna Biblioteka w Czeremsze	podmiotowa	90 000,00	90 000,00
<b>Jednostki spoza sektora finansów publicznych</b>				
926 92605 2830	Środowiskowy Klub Sportowy "Kolejarz" Czeremcha	celowa	65 000,00	65 000,00



#### 4. Wykonanie Planów Finansowych Gminnych Instytucji Kultury w 2022 r.

Lp.	WYSZCZEGÓLNIENIE	PLAN	WYKONANIE
<b>I GMINNY OŚRODEK KULTURY W CZEREMSZE</b>			
<b>I Przychody</b>			
1a	Przychody ogółem:	<b>624 800,00</b>	<b>625 710,65</b>
	Wpływy z usług	198 000,00	197 432,00
	Dotacja z budżetu gminy na działalność bieżącą	400 000,00	400 000,00
	Dotacja pozostałe dotacje	26 800,00	26 800,00
	Wpływy z różnych dochodów		1 478,65
	Odsetki		
1b	Pokrycie amortyzacji		4 924,03
1c	Stan środków pieniężnych na początek roku	32 017,00	32 017,38
	<b>Razem</b>	<b>656 817,00</b>	
<b>II Koszty</b>			
2a	Koszty ogółem	<b>656 817,00</b>	<b>619 905,28</b>
	Zużycie materiałów i energii	177 180,00	158 649,14
	Usługi obce	133 350,00	133 089,98
	Wynagrodzenia	271 900,00	263 013,66
	Ubezpieczenia społeczne i inne świadczenia	69 987,00	60 926,62
	Pozostałe koszty rodzajowe	4 400,00	4 225,88
	Wydatki inwestycyjne/ amortyzacja		4 924,03
2c	Stan środków pieniężnych na koniec roku	0,00	15 758,77
	<b>Razem</b>	<b>656 817,00</b>	

**Posumowanie:** Wynik finansowy zysk 5 805,37zł.  
 Zobowiązania 6 147,32 zł w tym wymagalne 0,00 zł  
 Należności 860,00 zł w tym wymagalne 0,00  
 Stan środków pieniężnych na koniec 2022 r. 15 758,77 zł

Lp.	WYSZCZEGÓLNIENIE	PLAN	WYKONANIE
<b>II GMINNA BIBLIOTEKA W CZEREMSZE</b>			
<b>Przychody</b>			
1	<b>Przychody ogółem:</b>	<b>94 900,00</b>	<b>94 900,00</b>
	Dotacja z budżetu gminy	90 000,00	90 000,00
	Środki z Ministerstwa Kultury i Ochrony Dziedzictwa Narodowego*	4 500,00	4 500,00
	Darowizna na zakup księgozbioru	400,00	400,00
1a	Stan pieniężnych na początku roku	5 745,00	5 745,87
	<b>RAZEM</b>	<b>100 645,00</b>	<b>100 645,87</b>
<b>Koszty</b>			
2	<b>Koszty ogółem:</b>	<b>100 645,00</b>	<b>96 433,76</b>
	Zużycie materiałów i energii	7 500,00	5 906,89
	zakup księgozbioru	15 100,00	14 646,90
	Usługi obce	6 500,00	6 084,00
	Wynagrodzenia	55 000,00	54 735,61
	Ubezpieczenia społeczne i inne świadczenia	14 695,00	14 238,32
	Pozostałe koszty	1 850,00	822,04
	Amortyzacja	0,00	0,00
2a	<b>Stan środków pieniężnych na koniec okresu</b>	<b>0,00</b>	<b>4 212,11</b>
	<b>RAZEM</b>	<b>100 645,00</b>	<b>100 645,87</b>

**Podsumowanie:** Wynik finansowy strata 1 533,76  
 Należności **0,00** zł  
 Zobowiązania **0,00** zł.  
 \*Dotacja z MKiDN na zakup księgozbioru 4 500,00 zł.  
 Stan środków pieniężnych na koniec 2022 r. 4 212,11 zł.



## 5. Zadłużenie Gminy Czeremcha

**Tabela: Poziom zadłużenia Gminy Czeremcha na przestrzeni lat 2016-2022**

Wielkość zadłużenia na 31.XII	2016	2017	2018	2019	2020	2021	2022
	4 160 000,00	3 392 000,00	3 386 026,48	1 856 000,00	3 663 000,00	5 833 000,00	6 920 000,00

**Rysunek. Poziom zadłużenia w latach 2016-2022**

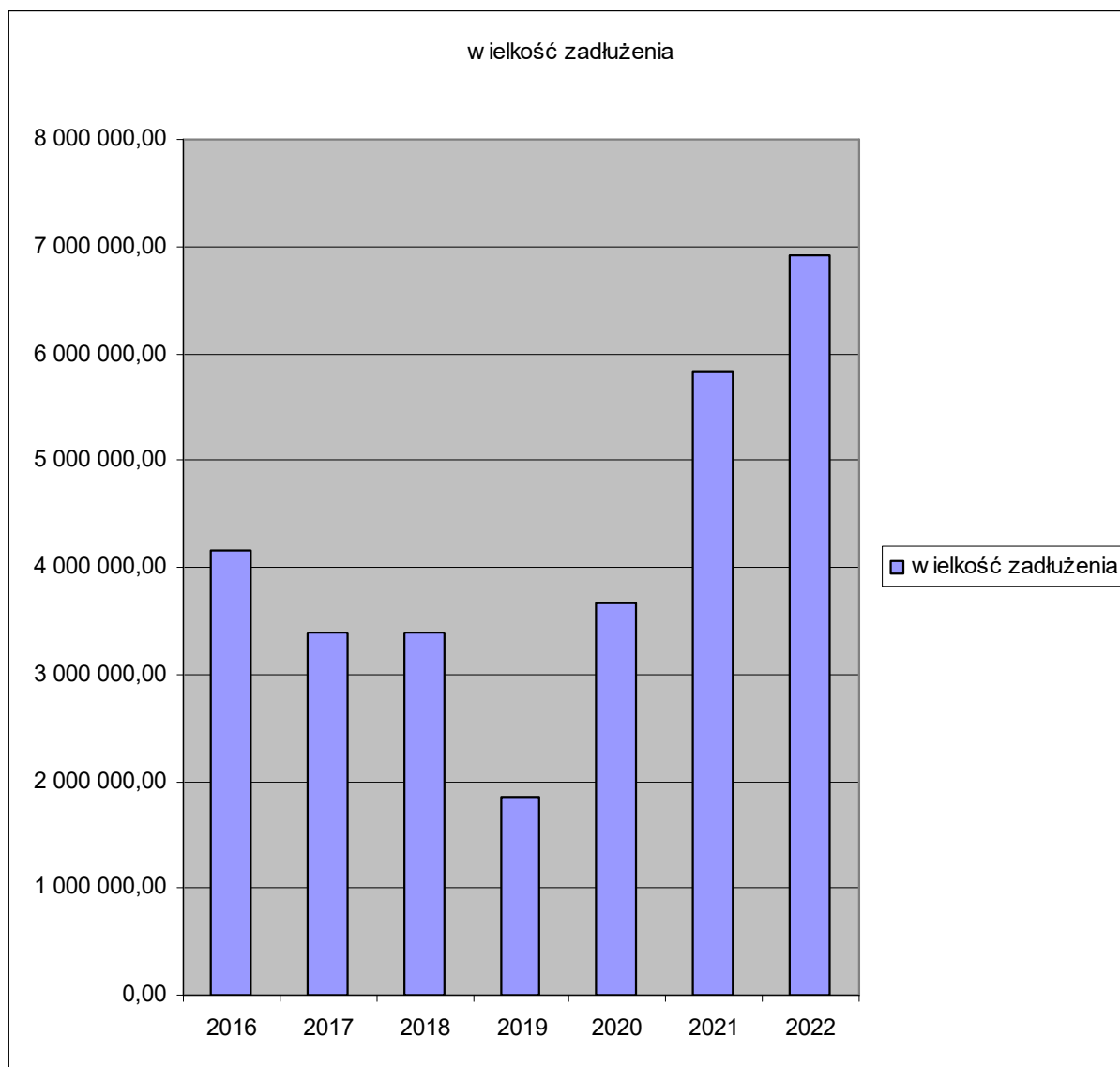

## 6. Dochody i wydatki na funkcjonowanie systemu gospodarowania odpadami komunalnymi w 2022 r.

Zestawienie zrealizowanych dochodów z tytułu pobranych opłat za gospodarowanie odpadami komunalnymi oraz wydatków poniesionych na funkcjonowanie systemu gospodarowania tymi odpadami za okres I-XII.2022 roku przedstawia poniższa tabela.



WYSZCZEGÓLNIENIE	DOCHODY		WYDATKI	
	plan	wykonanie	plan	wykonanie
Pobrane opłaty za gospodarowanie odpadami komunalnymi	600 000,00	565 417,61		
Odsetki od nieterminowych płatności	0,00	357,13		
Wpływy z tytułu kosztów egzekucyjnych ,opłaty komorniczej i kosztów upomnień	500,00	1 497,45		
<b>Razem</b>	<b>600 500,00</b>	<b>567 272,19</b>	<b>x</b>	<b>x</b>
Koszty odbierania transportu zbierania, odzysku i unieszkodliwiania odpadów komunalnych			625 065,00	625 060,40
Tworzenie i utrzymanie punktów selektywnego zbierania odpadów komunalnych			0,00	0,00
Obsługa administracyjna systemu			10 000,00	8 932,00
Edukacja ekologiczna w zakresie prawidłowego postępowania z odpadami komunalnymi			425,00	0,00
<b>Razem</b>	<b>x</b>	<b>x</b>	<b>635 490,00</b>	<b>633 992,40</b>

Różnica dochody- wydatki 66 720,21 zł pokryta została z dochodów własnych na podstawie podjętej Uchwały Rady Gminy Czeremcha Nr XXVII/166/21 z dnia 29 listopada 2021 r. w sprawie pokrycia części kosztów gospodarowania odpadami komunalnymi z dochodów własnych nie pochodzących z pobranej opłaty za gospodarowanie odpadami komunalnymi.

## 7. Wydatki w ramach funduszu sołeckiego 2022 r.

W 2022 r. po raz czwarty gmina Czeremcha realizowała wydatki w ramach funduszu sołeckiego. Kwoty i zakres rzeczowy wydatków w poszczególnych sołectwach przedstawia poniższe zestawienie

Lp.	SOŁECTWO	Plan wydatków funduszu sołeckiego	Ogółem wydatki wykonane	Zakres rzeczowy wydatków funduszu sołeckiego
1	BEREZYSZCZE	10 750,59	10 750,59	Zakup autobusu
2	BOBRÓWKA	11 072,19	11 072,19	Zakup autobusu
3	CZEREMCHA - WIEŚ	20 674,22	20 419,99	Plac zabaw przy świetlicy wiejskiej w Czeremsze-Wsi
4	CZEREMCHA	45 942,70	45 942,70	Zakup autobusu
5	JANCEWICZE	9 693,91	9 693,91	Zakup autobusu
6	KUZAWA	16 860,97	16 860,97	Zakup autobusu
7	OPAKA DUŻA	9 877,68	9 877,68	Zakup autobusu
8	POHULANKA	9 877,68	9 877,68	Zakup autobusu
9	POŁOWCE	9 969,57	9 969,57	Zakup autobusu
10	STAWISZCZE	17 412,28	17 412,28	Zakup autobusu
11	WÓŁKA TERECHOWSKA	13 047,73	13 047,73	Zakup autobusu
12	ZUBACZE	11 255,96	11 255,96	Zakup autobusu
	<b>RAZEM</b>	<b>186 435,48</b>	<b>186 181,25</b>	



#### IV. INFORMACJA O STANIE MIENIA KOMUNALNEGO GMINY CZEREMCHA na dzień 31.12.2022 r.

##### 1. Środki trwałe

Gmina Czeremcha posiada mienie komunalne o wartości ewidencyjnej 63 218 529,71 zł. Wartość ta wzrosła w stosunku do wartości wykazanej w poprzedniej informacji o mieniu komunalnym o kwotę 8 547 278,31 zł.

Mienie gminy stanowią środki trwałe będące w ewidencji jednostek budżetowych: Urzędu Gminy – 60 890 755,17 zł Zespołu Szkolno-Przedszkolnego – 2 158 262,28 zł oraz gminnych instytucji kultury: Gminnego Ośrodka Kultury i Gminnej Biblioteki Publicznej – 169 512,26zł.

Dane dotyczące sprzedaży działek w 2022 r. przez Gminę Czeremcha zawiera poniższa tabela.

Nr działki	Powierzchnia (ha)	Przychód	Rodzaj działki	Położenie
1304	0,1000	5 806,20	Nie zabudowana nieruchomość gruntowa	Przekształcenie prawa użytkowania wieczystego w prawo własności Obręb geodezyjny Czeremcha
252/2	0,1297	15 008,00	Nie zabudowana nieruchomość gruntowa	Obręb geodezyjny OPAKA
<b>Ogółem</b>		<b>20 814,20</b>		

W 2022 roku Gmina Czeremcha sprzedała autobus szkolny Autosan za kwotę 60 975,61 zł. Zrealizowano także dochód ze sprzedaży staroużytecznych płytek chodnikowych w wysokości 11 394,00 zł.

Dokonano wyceny działek nr 393, 43/1, 43/2 położonych w obrębie geodezyjnym Opaka Duża o łącznej powierzchni 7,34ha otrzymanych w 2021 r. na podstawie decyzji WG-II.7532.8.2021.AL z dnia 23.03.2021 r. oraz decyzji WG-II.7532.9.2021.IG z dnia 20.04.2021 r., co zwiększyło wartość gruntów o 134 400,00 zł. W wyniku postępowania spadkowego ewidencja gruntów zwiększyła się o działki nr 368/1 i 368/2 położone w obrębie geodezyjnym Stawiszczce o łącznej powierzchni 0,49 ha i łącznej wartości 48 700,00 zł. Otrzymano nieodpłatnie od GDDKiA działki oznaczone numerami geodezyjnymi: 1986/2, 723/3, 724/1, 1986/4 położone w obrębie geodezyjnym Czeremcha-Wieś, stanowiące odcinek drogi krajowej nr 66 o łącznej powierzchni 0,1085 ha i wartości 3 879,00zł. W wyniku sprzedaży nieruchomości użytkownikowi wieczystemu z ewidencji gruntów gminnych zdjęto działkę nr 1304 położoną w obrębie geodezyjnym Czeremcha-Wieś o powierzchni 0,1ha i wartości ewidencyjnej 4 620,00zł.

W użytkowaniu wieczystym w 2022 roku znajdowało się 0,4292 ha, z czego otrzymano dochody o wartości 411,96 zł. Z dzierżawy gruntów rolnych o powierzchni 23,8851 ha oraz obwodów łowieckich uzyskano dochody w kwocie 7 417,728 zł.

W Urzędzie Gminy w 2022 r. wartość środków trwałych wzrosła o następujące składniki mienia: rozbudowa istniejącej Stacji Uzdatniania Wody oraz rozbudowa i integracja



istniejącej sieci kanalizacyjnej w wyniku czego wartość środków trwałych w grupie II zwiększyła się o 6 114 992,69 zł z czego modernizacja SUW to 2 924 252,73 zł a rozbudowa i integracja sieci kanalizacyjnej to 3 190 739,96 zł. W ramach inwestycji dotyczącej przebudowy targowiska wartość środków trwałych w grupie I zwiększyła się o 2 099 100,00 zł Ponadto do ewidencji środków trwałych Urzędu Gminy w omawianym okresie przyjęto:

- grupa VII - autobus KARADAG o wartości 356 265,50zł – zakup w ramach funduszu sołeckiego,
- grupa VII - samochód osobowy TOYOTA o wartości 123 128,00zł - zakup,
- grupa VIII - plac zabaw przy świetlicy w Czeremsze-Wsi o wartości 18 819,00zł - inwestycja w ramach funduszu sołeckiego.

Z ewidencji środków trwałych Urzędu Gminy zdjęto w grupie VII w związku ze sprzedażą umorzony w 100% autobus szkolny marki Autosan o wartości ewidencyjnej 336 598,00 zł.

W okresie od 01.01.2022 r. do 31.12.2022 r. wartość środków trwałych w Gminnym Ośrodku Kultury, Gminnej Bibliotece Publicznej oraz Gminnym Ośrodku Pomocy Społecznej nie zmieniła się. W Zespole Szkolno-Przedszkolnym wartość środków trwałych zmniejszyła się w grupie II związku z likwidacją osadnika na ścieki o wartości 10 787,88 zł.

Gmina Czeremcha planuje przychody w 2023 r. w postaci opłat za sprzedaż wody i oczyszczanie ścieków – 644 000,00 zł. Zaplanowane są wpływy ze sprzedaży składników majątkowych -110 000,00 zł oraz dochody z najmu i dzierżawy składników majątkowych 172 000,00 zł, a także czynszów dzierżawnych za nieruchomości i działki rolne – 10 000,00 zł (zał. Nr 3 do informacji).

Udziałów w spółkach oraz akcji gmina nie posiada.

**Tabela. Środki trwałe wg jednostek organizacyjnych Gminy Czeremcha.**

Tabela Zestawienie środków trwałych Gminy Czeremcha według jednostek 31.12.2022 r.				
L.p.	Nazwa jednostki	Wartość na dzień 31.12.2021 r.	Wartość na dzień 31.12.2022r.	zmiana wartości rok 2021/ rok 2022
1	Urząd Gminy Czeremcha	52 332 688,98	60 890 755,17	8 558 066,19
2	Gminny Ośrodek Pomocy Społecznej	0,00	0,00	0,00
3	Zespół Szkolno-Przedszkolny	2 169 050,16	2 158 262,28	-10 787,88
4	Gminny Ośrodek Kultury i Biblioteka w Czeremsze	169 512,26	169 512,26	0,00
<b>O G Ó Ł E M</b>		<b>54 671 251,40</b>	<b>63 218 529,71</b>	<b>8 547 278,31</b>



## V. REALIZACJA POLITYK, PROGRAMÓW I STRATEGII

### 1. Dokumenty strategiczne

W gminie Czeremcha funkcjonują następujące dokumenty strategiczne i są dostępne na BIP oraz stronie internetowej Urzędu Gminy Czeremcha [www.czeremcha.pl](http://www.czeremcha.pl):

- 1) Plan Gospodarki Niskoemisyjnej dla Gminy Czeremcha na lata 2015 – 2020  
<http://ug-czeremcha.pbip.pl/sendFile.php?inf=4604&z=1>
- 2) Aktualizacja Planu Gospodarki Niskoemisyjnej dla Gminy Czeremcha na lata 2021-2026  
[https://www.czeremcha.pl/pliki/rozne/program/Atualizacja\\_PGN\\_dla\\_Gminy\\_Czeremcha\\_do\\_2024\\_END.pdf](https://www.czeremcha.pl/pliki/rozne/program/Atualizacja_PGN_dla_Gminy_Czeremcha_do_2024_END.pdf)
- 3) Projekt założeń do planu zaopatrzenia w ciepło, energię elektryczną i paliwa gazowe dla Gminy Czeremcha na lata 2015-2030 - <http://ug-czeremcha.pbip.pl/sendFile.php?inf=4607&z=1>
- 4) Program Ochrony Środowiska dla Gminy Czeremcha na lata 2021-2024 z perspektywą do 2024 roku - [https://www.czeremcha.pl/pliki/rozne/program/PO%C5%9A\\_Czeremcha\\_2021.pdf](https://www.czeremcha.pl/pliki/rozne/program/PO%C5%9A_Czeremcha_2021.pdf)
- 5) Program rozwoju lokalnego Gminy Czeremcha na lata 2015 – 2025 - <http://www.czeremcha.pl/pliki/rozne/program/PRGCz.pdf>
- 6) Miejscowe plany zagospodarowania przestrzennego - [https://czeremcha.pl/index.php?option=com\\_content&view=article&id=1584:miejscowe-plan-y-zagospodarowania-przestrzennego&catid=44:dokumenty&Itemid=687](https://czeremcha.pl/index.php?option=com_content&view=article&id=1584:miejscowe-plan-y-zagospodarowania-przestrzennego&catid=44:dokumenty&Itemid=687)
- 7) Studium zagospodarowania przestrzennego - [https://czeremcha.pl/index.php?option=com\\_content&view=article&id=1585:studium-zagospodarowania-przestrzennego&catid=44:dokumenty&Itemid=687](https://czeremcha.pl/index.php?option=com_content&view=article&id=1585:studium-zagospodarowania-przestrzennego&catid=44:dokumenty&Itemid=687)

### 2. Zadania inwestycyjne

#### Zrealizowane inwestycje w roku 2022:

- 1) **Zakup samochodu na potrzeby Gminy Czeremcha** marki Toyota z liczbą miejsc do siedzenia 8 + 1 (kierowca). Zadanie zostało zrealizowane przy udziale środków pochodzących z budżetu Gminy Władysławowo na podstawie umowy nr U.UMW-S.4.2022 z dnia 28.02.2022 r. oraz z budżetu Miasta Stołecznego Warszawa na podstawie umowy nr UMIA/FE/C/OM/IV/P3/36/P-1/2022 z dnia 08.03.2022 r. Całkowita wartość zadania: 123.129,50 zł. Dofinansowanie z budżetu Gminy Władysławowo w wysokości 10.000,00 zł. Dofinansowanie z budżetu Miasta Stołecznego Warszawa w wysokości 100.000,00 zł.





- 2) **Zamontowanie urządzeń na placu zabaw w sołectwie Czeremcha-Wieś.** Całkowita wartość zadania pokryta z Funduszu Sołectkiego sołectwa Czeremcha-Wieś: 18.819,00 zł.



- 3) **Dostawa fabrycznie nowego autobusu na potrzeby Gminy Czeremcha do dowozu dzieci** marki Karadag Iveco z liczbą miejsc do siedzenia 20 + 1 (kierowca), zrealizowana w ramach funduszu sołectkiego wspólnie z sołectwami: Berezyszczce, Bobrówka, Czeremcha, Jancewicze, Kuzawa, Opaka Duża, Połowce, Pohulanka, Stawiszczce, Wólka Terechowska i Zubacze. Całkowita wartość zadania: 356.265,50 zł. Kwota pokryta z funduszu sołectkiego: 165.761,26 zł.



- 4) **Przebudowa targowiska wiejskiego w Czeremsze, Gmina Czeremcha,** współfinansowana ze środków Unii Europejskiej w ramach działania „Podstawowe usługi i odnowa wsi na obszarach wiejskich” Programu Rozwoju Obszarów Wiejskich na lata 2014-2020 operacje typu "Inwestycje w targowiska lub obiekty budowlane

przeznaczone na cele promocji lokalnych produktów" w ramach poddziałania "Wsparcie inwestycji w tworzenie, ulepszanie i rozwijanie podstawowych usług lokalnych dla ludności wiejskiej, w tym rekreacji, kultury i powiązanej infrastruktury". Całkowita wartość projektu: 2.099.100,00 zł. Kwota dofinansowania: 1.000.000,00 zł.



- 5) **Rozbudowa systemu sieci kanalizacji sanitarnej na terenie miejscowości Czeremcha oraz przebudowa i rozbudowa stacji uzdatniania wody w Kuzawie, gm. Czeremcha**, współfinansowana ze środków Unii Europejskiej w ramach działania „Podstawowe usługi i odnowa wsi na obszarach wiejskich” Programu Rozwoju Obszarów Wiejskich na lata 2014-2020 operacje typu „Gospodarka wodno-ściekowa” w ramach poddziałania „Wsparcie inwestycji związanych z tworzeniem, ulepszaniem lub rozbudową wszystkich rodzajów małej infrastruktury, w tym inwestycji w energię odnawialną i w oszczędzanie energii”. W ramach zadania dokonano przebudowy i rozbudowy stacji uzdatniania wody w Kuzawie oraz wybudowano ponad 3,3 km sieci kanalizacji sanitarnej. Całkowita wartość zadania: 5.873.852,70 zł. Kwota dofinansowania z PROW: 1.972.772,00 zł. Na realizację zadania pn. „Przebudowa stacji uzdatniania wody w miejscowości Kuzawa, Gmina Czeremcha” Gmina Czeremcha otrzymała od Województwa Podlaskiego dotację celową w wysokości 900.000,00 zł. Ponadto Gmina Czeremcha odzyskała podatek VAT w kwocie 1.053.155,76 zł.



- 6) Rozbudowa i integracja systemu sieci kanalizacji sanitarnej na terenie miejscowości Czeremcha** – Całkowita wartość zadania: 1.234.095,49 zł. Dofinansowanie ze środków Funduszu Przeciwdziałania COVID-19 w kwocie 1.107.279,00 zł.



- 7) Montaż instalacji fotowoltaicznych na terenie Gminy Czeremcha** finansowany ze środków Regionalnego Programu Operacyjnego Województwa Podlaskiego na lata 2014-2020, Osi Priorytetowej V Gospodarka niskoemisyjna, Działanie 5.1 Energetyka oparta na odnawialnych źródłach energii – Typ 4. Projekty grantowe. W związku z projektem wypłacono mieszkańcom 32 granty na łączną kwotę 415.237,63 zł. Całkowita wartość projektu: 659.097,12 zł. Kwota dofinansowania: 422.296,66 zł. Łączna kwota wydatków pokrytych z budżetu gminy: 429.237,61 zł.



Gmina Czeremcha w roku 2022 dofinansowała z budżetu następujące inwestycje wykonane przez Zarząd Dróg Powiatowych w Hajnówce:



- 1) **Wykonanie remontu odcinka drogi powiatowej 1779B od drogi krajowej 66 do ul. Topolowej w Czeremsze (ul. 1-go Maja).** Całkowita wartość zadania – 1.956.727,05 zł. Dofinansowanie z Rządowego Funduszu Rozwoju Dróg: 978.363,52 zł. Wkład własny Gminy Czeremcha 700.000,00 zł.



- 2) **Wykonanie remontu odcinka drogi powiatowej nr 1780B od skrzyżowania z ul. Topolową – ul. Długą – ul. Wąskotorową do tablicy w miejscowości Kuzawa.** Wkład własny Gminy Czeremcha 26.353,49 zł.





**W 2022 r. złożono następujące wnioski o dofinansowanie w ramach planowanych inwestycji:**

- 1) „Przebudowa infrastruktury drogowej na terenie Czeremcha, Gmina Czeremcha” (ul. Miodowa, Długa) dofinansowane ze środków Unii Europejskiej w ramach działania „Podstawowe usługi i odnowa wsi na obszarach wiejskich” operacja typu „Budowa lub modernizacja dróg lokalnych” Program Rozwoju Obszarów Wiejskich na lata 2014-2020 – całkowita wartość zadania – 4 097 872,79 zł, kwota dofinansowania – 2 607 476,00 zł. Wniosek uzyskał dofinansowanie.
- 2) „Rozbudowa i integracja infrastruktury wodno-kanalizacyjnej na terenie Gminy Czeremcha, Gmina Czeremcha” dofinansowane ze środków Unii Europejskiej w ramach działania „Podstawowe usługi i odnowa wsi na obszarach wiejskich” operacja typu „Gospodarka wodno-ściekowa” Program Rozwoju Obszarów Wiejskich na lata 2014-2020 – całkowita wartość zadania – 3 871 250,00 zł, kwota dofinansowania – 3 027 228,00 zł. Wniosek nie uzyskał dofinansowania.
- 3) Rządowy Fundusz Polski Ład: Program Inwestycji Strategicznych, edycja 2, na zadanie pn. „Przebudowa infrastruktury drogowej na terenie Gminy Czeremcha” - przewidywana wartość zadania – 5 000 000,00 zł, kwota dofinansowania – 4 740 500,00 zł. Wniosek nie uzyskał dofinansowania.
- 4) Rządowy Fundusz Polski Ład: Program Inwestycji Strategicznych, edycja 2, na zadanie pn. „Przebudowa infrastruktury drogowej na terenie Czeremchy, Gmina Czeremcha” - przewidywana wartość zadania – 9 500 000,00 zł, kwota dofinansowania – 8 005 000,00 zł. Wniosek uzyskał dofinansowanie.
- 5) Rządowy Fundusz Polski Ład: Program Inwestycji Strategicznych, edycja 3 PGR, na zadanie pn. „Budowa sieci kanalizacyjnej na terenie sołectwa Czeremcha-Wieś, Gmina Czeremcha” - przewidywana wartość zadania – 1 990 000,00 zł, kwota dofinansowania – 1 950 200,00 zł. Wniosek uzyskał dofinansowanie.
- 6) Rządowy Fundusz Polski Ład: Program Inwestycji Strategicznych, edycja 3 PGR, na zadanie pn. „Rozbudowa sieci kanalizacyjnej na terenie Gminy Czeremcha” - przewidywana wartość zadania – 4 990 000,00 zł, kwota dofinansowania – 4 890 200,00 zł. Wniosek nie uzyskał dofinansowania.

### **3. Gospodarka lokalowa**

Mieszkaniowy zasób gminy obejmuje lokale będące własnością Gminy Czeremcha i liczy 25 lokali mieszkalnych znajdujących się w budynkach stanowiących własność Gminy lub użytkowanych na prawach współwłasności z innymi osobami.

Wg stanu na 31 grudnia 2022 r. Gmina posiadała zawarte 24 umowy najmu lokali mieszkalnych. 1 lokal we Wspólnocie Mieszkaniowej „Centrum” przy ul. 1-go Maja 81A/1 przeznaczony był do wynajmowania na czas trwania stosunku pracy dla lekarza medycyny.

W okresie od 01.01.2022 r. do 31.12.2022 r. wpłynęły 3 podania o przydział lokalu z mieszkaniowego zasobu gminy. Dwoje wnioskodawców po uzyskaniu pozytywnej opinii Społecznej Komisji Mieszkaniowej zostało wpisanych na listę osób oczekujących na najem. Ponadto dokonano zmiany najemu w przypadku 1 lokalu mieszkalnego.

Zasady polityki czynszowej określone są w uchwale Nr VI/39/19 Rady Gminy Czeremcha z dnia 31 maja 2019 r. w sprawie uchwalenia wieloletniego programu gospodarowania mieszkaniowym zasobem Gminy Czeremcha na lata 2019 – 2023 (Dz. Urz. Woj. Podl. z 2019 r. poz. 3102). Czynsz za lokale obejmuje: koszty administracyjne, koszty konserwacji i utrzymania technicznego budynku. W 2022 r. stawka bazowa czynszu za 1 m<sup>2</sup> powierzchni użytkowej lokalu mieszkalnego wynosiła 1,50 zł i ulegała podwyższeniu za wyposażenie lokalu w: urządzenia kanalizacyjne, ciepłą wodę, centralne ogrzewanie, wodę, natomiast obniżeniu z uwagi na brak wody lub przeznaczenie budynku do rozbiórki.



#### 4. Gospodarka nieruchomościami

Łączna powierzchnia gruntów stanowiących własność Gminy Czeremcha na dzień 31 grudnia 2022 roku wynosi 401,8793 ha.

##### Rodzaj gruntów:

**1) Grunty rolne** – 68,6991 ha,

w tym:

- grunty orne (R) – 23,0415 ha
- łąki (Ł) – 2,0282 ha
- pastwiska (Ps) – 4,9231 ha
- grunty rolne zabudowane (Br-Ps, Br-Ł, Br-R) – 2,5383 ha
- grunty zadrzewione i zakrzewione na UR (Lzr-R, Lzr-Ps, Lzr-Ł) – 36,1680 ha

**2) Lasy (Ls)** - 32,7215 ha

**3) Tereny zabudowane i zurbanizowane** – 49,6153 ha,

w tym:

- nieużytki (N) – 20,9811 ha
- mieszkalne (B) – 6,0908 ha
- przemysłowe (Ba) – 0,2558 ha
- inne zabudowane (Bi) – 6,7141 ha
- zurbanizowane niezabudowane (Bp) – 2,6491 ha
- rekreacyjno-wypoczynkowe (Bz) - 1,1583 ha
- kopalne (K) – 11,7661 ha

**4) Tereny komunikacyjne** – 250,1849 ha,

w tym:

- drogi (dr) – 249,4536 ha
- pod budowę dróg (Tp) - 0,7313 ha

**5) Pod wodami (W)** – 0,6510 ha

**6) Grunty pod wodami powierzchniowymi płynącymi (Wp)** – 0,0075 ha

##### Rozdysponowanie gruntów:

- a) grunty wydierżawione na cele rolnicze – 24,3630 ha, uzyskano dochody roczne z tytułu czynszu – 3 629,66 zł,
- b) grunty wydierżawione na cele inne niż rolnicze – 25 m<sup>2</sup>, uzyskano dochody roczne z tytułu czynszu – 2 741,64 zł,
- c) wydierżawienie na czas nieokreślony od PKP PLK S.A. infrastruktury kolejowej i oddanie w użyczenie Ogólnopolskiego Stowarzyszenia „Przyjazny Transport”.

W roku 2022 zawarto 4 nowe umowy dzierżawy nieruchomości gminnych na cele rolnicze, przedłużono 26 umów dzierżawy, rozwiązano 5 umów dzierżawy, rozwiązano 1 umowę najmu lokalu, zawarto 1 umowę najmu lokalu. Sprzedano:

- jedną nieruchomość gruntową na rzecz osoby fizycznej o numerze geodezyjnym 252/2, obręb Czeremcha, Gmina Czeremcha za cenę 15 008,00 zł.

Wpłynęło 10 wniosków o zatwierdzenie podziału nieruchomości gruntowych, w wyniku których wydano 10 decyzji zatwierdzających podział oraz dokonano 1 podziału nieruchomości stanowiącej własność Gminy Czeremcha z urzędu, w celu przeznaczenia nowo wydzielonych działek do sprzedaży.



## 5. Zezwolenia na czasowe zajęcie nieruchomości

W 2022 r. do Urzędu Gminy Czeremcha wpłynęło 7 wniosków o wydanie zezwolenia na czasowe zajęcie nieruchomości na potrzeby infrastruktury technicznej. W odpowiedzi na powyższe wnioski uzgodniono pozytywnie 6 lokalizacji inwestycji na działkach będących własnością Gminy Czeremcha, jeden wniosek został wycofany. Zawarto jedną umowę udostępnienia nieruchomości na potrzeby infrastruktury technicznej

W 2022 r. do Urzędu Gminy Czeremcha wpłynęło 15 wniosków dotyczących zajęcia pasa drogowego w tym: 4 wnioski dotyczyły wydania zezwolenia na lokalizację w pasie drogowym obiektów budowlanych niezwiązanych z potrzebami zarządzania drogami lub potrzebami ruchu drogowego, 6 wniosków dotyczyło wydania zezwolenia na zajęcie pasa drogowego w celu prowadzenia robót oraz 5 wniosków dotyczyło wydania zezwolenia na zajęcie pasa drogowego w celu umieszczenia w pasie drogowym urządzeń infrastruktury technicznej niezwiązanych z potrzebami zarządzania drogami lub potrzebami ruchu drogowego. W odpowiedzi na powyższe wnioski Wójt Gminy Czeremcha wydał 15 decyzji administracyjnych.

## 6. Zezwalanie na usuwanie drzew i krzewów

W 2022 r. do Urzędu Gminy Czeremcha wpłynęło 8 wniosków o wydanie zezwolenia na usunięcie drzew i krzewów, wydano 10 decyzji administracyjnych (dwie decyzje wydano na podstawie wniosków złożonych pod koniec 2021 r.). Złożono 13 wniosków o wydanie zezwolenia na usunięcie drzew i krzewów znajdujących się na działkach będących własnością Gminy Czeremcha do Starostwa Powiatowego w Hajnówce.

Wpłynęło 51 zgłoszeń zamiaru usunięcia drzew, w wyniku czego dokonano oględzin przedmiotowych drzew oraz sporządzono protokoły z oględzin. Wydano 9 zaświadczeń o braku podstaw do wniesienia sprzeciwu do zgłoszenia.

## 7. Warunki zabudowy

W 2022 r. do Urzędu Gminy Czeremcha wpłynęło 5 wniosków o ustalenie lokalizacji inwestycji celu publicznego, w wyniku czego wydano 3 decyzje administracyjne ustalające lokalizację inwestycji oraz dwie decyzje umarzające postępowanie w całości ze względu na decyzję 161/MON Ministra Obrony Narodowej z dnia 17 listopada 2021 r. zmieniającą decyzję w sprawie ustalenia terenów zamkniętych w resorcie obrony narodowej.

Wpłynęło 19 wniosków o ustalenie warunków zabudowy i zagospodarowania terenu w wyniku których wydano 15 decyzji administracyjnych, w tym jedną odmowną, zaś trzy postępowania umorzono w całości.

## 8. Utrzymanie dróg

Obsługa wniosków dotyczących bieżących napraw i interwencji zgłaszanych przez mieszkańców- usuwanie zakrzaczenia, udrażnianie przepustów, naprawa dróg gminnych i poprawa jakości poboczy, montaż znaków drogowych.

W 2022 r. zakupiono kruszywo (piasek, żwir) z przeznaczeniem na remont dróg gminnych na terenie gm. Czeremcha, na łączną kwotę 61 897,78 zł – w ramach otrzymanej od Województwa Podlaskiego pomocy finansowej w formie dotacji celowej na realizację zadań związanych ze zwalczaniem negatywnych skutków kryzysu w obszarze przygranicznym, na terenie Gminy Czeremcha w wysokości 62 000,00 zł, zgodnie z umową nr DIT-I.8031.31.2022 z dnia 10.06.2022 r..



## 9. Gospodarka odpadami komunalnymi

Gmina obowiązana jest do zorganizowania odbioru odpadów komunalnych od właścicieli nieruchomości, na których zamieszkują mieszkańcy. Gmina nie objęła systemem odbierania odpadów komunalnych nieruchomości niezamieszkałych. Z tych nieruchomości właściciele zobowiązani są do zawierania umów indywidualnie. Na terenie Gminy Czeremcha w 2022 roku obowiązywała metoda ustalenia opłaty za gospodarowanie odpadami komunalnymi od liczby mieszkańców zamieszkujących daną nieruchomość. Stawki opłaty wynosiły:

- 26,00 zł miesięcznie za jednego mieszkańca w przypadku gospodarowania odpadami komunalnymi, które są zbierane i odbierane w sposób selektywny,
- 20,00 zł miesięcznie za jednego mieszkańca w przypadku gospodarowania odpadami komunalnymi, które są zbierane i odbierane w sposób selektywny, na nieruchomościach zabudowanych budynkami mieszkalnymi jednorodzinnymi, na których są kompostowane bioodpady w kompostowniku przydomowym,
- 52,00 zł miesięcznie za jednego mieszkańca w przypadku nie wypełniania obowiązku zbierania odpadów komunalnych w sposób selektywny.

Odbiór odpadów zebranych w sposób selektywny od właścicieli zamieszkałych nieruchomości odbywał się raz w miesiącu. Odbiór odpadów zebranych w sposób zmieszany i bioodpadów od właścicieli nieruchomości jednorodzinnych odbywał się raz w miesiącu, a w miesiącach od kwietnia do października – raz na dwa tygodnie. W zabudowie wielorodzinnej odbiór odpadów zebranych w sposób selektywny odbywał się raz w miesiącu. Odbiór odpadów niesegregowanych w okresie od 01 kwietnia do 30 października odbywał się raz na tydzień, w pozostałe miesiące – 2 razy na miesiąc, zaś odbiór bioodpadów w okresie od 01 kwietnia do 30 października odbywał się raz na tydzień, w pozostałe miesiące – raz na miesiąc.

Wszyscy właściciele zobowiązani byli do selektywnej zbiórki odpadów komunalnych. W 2022 r. od firmy odbierającej odpady komunalne nie otrzymano zgłoszeń o nieprawidłowej segregacji odpadów komunalnych przez właścicieli nieruchomości.

Na terenie Gminy Czeremcha nie ma możliwości przetwarzania niesegregowanych (zmieszanych) odpadów komunalnych, bioodpadów stanowiących odpady komunalne oraz przeznaczonych do składowania pozostałości z sortowania odpadów komunalnych i pozostałości z procesu mechaniczno-biologicznego przetwarzania niesegregowanych (zmieszanych) odpadów komunalnych. Odpady te były przekazywane do Zakładu Zagospodarowania Odpadów w Hajnówce.

W 2022 roku w Rejestrze Działalności Regulowanej były zarejestrowane 3 przedsiębiorstwa (PUK Hajnówka, MPO Białystok, ASTWA Białystok).

W 2022 roku PUK Hajnówka obsługiwało 949 nieruchomości zamieszkałych w zabudowie jednorodzinnej i 9 w zabudowie wielolokalowej, łącznie 2 279 mieszkańców, a także 43 nieruchomości niezamieszkałych, natomiast MPO Białystok posiadało 7 umów na odbiór odpadów z nieruchomości niezamieszkałych. Pozostałe przedsiębiorstwa nie świadczą usług na terenie Gminy.

Gmina miała w 2022 roku podpisaną umowę na odbiór i zagospodarowanie odpadów komunalnych z Przedsiębiorstwem Usług Komunalnych w Hajnówce wyłonionym w przetargu nieograniczonym na kwotę: 1 257,20 zł brutto za tonę odebranych odpadów.

**Tabela. Ilość odpadów komunalnych wytworzonych i odebranych na terenie Gminy Czeremcha.**

Lp.	Kod odpadu	Rodzaj odpadu	Masa odpadów komunalnych [Mg]	
			2021 r.	2022 r.
1.	15 01 01	Opakowania z papieru i tektury	5,7700	9,8800
2.	15 01 02	Opakowania z tworzyw sztucznych	0,0000	3,5800
3.	15 01 07	Opakowania ze szkła	72,2800	69,8600
4.	17 01 01	Odpady z betonu oraz gruz betonowy z rozbiórek i remontów	21,4400	0,0000
5.	17 09 04	Zmieszane odpady z budowy i remontów	1,8000	0,2000
6.	17 02 03	Tworzywa sztuczne	0,0000	0,0000
7.	17 06 04	Materiały izolacyjne inne niż wymienione w 17 06 01	0,0000	0,000
8.	20 03 07	Odpady wielkogabarytowe	0,0000	0,000
9.	20 01 10	Odzież	0,0000	0,000
10.	20 03 01	Niesegregowane (zmieszane) odpady komunalne	332,5100	316,4400
11.	20 02 01	Odpady ulegające biodegradacji	62,5800	49,6400
12.	15 01 04	Opakowania z metali	0,0000	0,0000
13.	20 01 01	Papier i tektura	24,4400	18,52
14.	20 02 03	Odpady nieulegające biodegradacji	4,9600	8,0000
15.	20 01 99	Inne niż wymienione frakcje zbierane w sposób selektywny	63,2200	54,2400
16.	15 01 06	Zmieszane odpady opakowaniowe	64,1000	56,0000
17.	20 01 02	Szkło	0,0000	0,0000
18.	17 01 07	Zmieszane odpady z budowy i demontażu	0,0000	0,0000
19.	20 01 39	Tworzywa sztuczne	0,0000	0,0400
20.	20 01 08	Odpady kuchenne ulegające biodegradacji	0,0000	0,0000
<b>Razem</b>			<b>653,1000</b>	<b>586,2000</b>

**Tabela. Ilość odpadów komunalnych zebranych w PSZOK.**

Punkt Selektywnej Zbiórki Odpadów Komunalnych (odpady zebrane)				
Lp.	Kod odpadu	Rodzaj odpadu	Masa odpadów komunalnych [Mg]	
			2021 rok	2022 rok
1.	15 01 06	Zmieszane odpady opakowaniowe	0,8000	2,0800
2.	15 01 02	Opakowania z tworzyw sztucznych	0,0000	0,0000
3.	15 01 07	Opakowania ze szkła	6,3000	4,9400
4.	20 03 07	Odpady wielkogabarytowe	29,6800	29,5800
5.	15 01 04	Opakowania z metali	0,0000	0,0000
6.	20 01 10	Odzież	1,2200	2,9700
7.	17 01 01	Odpady z betonu oraz gruz z rozbiórek i remontów	14,7200	0,0000



8.	20 01 35*	Zużyte urządzenia elektryczne i elektroniczne inne niż wymienione w 20 01 21 i 20 01 23	5,4800	4,6000
9.	20 01 36	Zużyte urządzenia elektryczne i elektroniczne inne niż wymienione w 20 01 21, 20 01 23 i 20 01 35	0,3000	1,7000
10.	20 01 23*	Urządzenia elektryczne zawierające freon	0,0000	0,0000
11.	16 01 03	Zużyte opony	8,2000	6,7800
12.	20 01 01	Papier i tektura	2,1800	7,3400
13.	15 01 01	Opakowania z papieru i tektury	0,0000	0,0000
14.	17 04 05	Złom stalowy	0,0000	0,0000
15.	20 01 11	Tekstylia	0,0000	0,0000
16.	20 01 39	Tworzywa sztuczne	0,0000	2,4200
17.	20 01 02	Szkło	0,0000	0,0000
18.	20 01 32	Leki inne niż wymienione w 20 01 31	0,0000	0,0560
<b>Odpady zebrane na PSZOK</b>			<b>68,8800</b>	<b>62,4660</b>
<b>Łącznie z odebranymi z terenu Gminy Czeremcha</b>			<b>721,9800</b>	<b>648,6660</b>

**Tabela. Odpady przekazane do recyklingu w 2022 r. powstałe z odpadów komunalnych zebranych i odebranych z terenu Gminy Czeremcha.**

Lp.	Kod odpadu	Rodzaj odpadu	Masa przekazana do recyklingu Mg	Sposób zagospodarowania odpadów	Ostateczny recyker
1.	15 01 04	Opakowania z metali	0,1809	R4 – Recykling lub odzysk metali i związków metali	Huta Arcelor Mittal Recykling Polska Sp. o.o. 01-949 Warszawa ul. Jana Kasprzowicza 132
2.	19 12 01	Papier i tektura	0,5661	R3 – Recykling lub odzysk substancji organicznych, które nie są stosowane jako rozpuszczalniki (w tym kompostowanie i inne biologiczne procesy przekształcania)	Mondi Świecie S.A. 86-100 Świecie ul. Bydgoska 1
3.	15 01 01	Opakowania z papieru i tektury	30,7771	R3 – Recykling lub odzysk substancji organicznych, które nie są stosowane jako rozpuszczalniki (w tym kompostowanie i inne biologiczne procesy przekształcania)	Stora Enso Narew Sp. z o.o. 07-401 Ostrołęka Al. Wojska Polskiego 21
4.	15 01 05	Opakowania wielomateriałowe	0,8363	R3 – Recykling lub odzysk substancji organicznych, które nie są stosowane jako rozpuszczalniki (w tym kompostowanie i inne biologiczne procesy przekształcania)	Mondi Świecie S.A. 86-100 Świecie ul. Bydgoska 1
5.	15 01 03	Opakowania z drewna	1,2161	R3 – Recykling lub odzysk substancji organicznych, które nie są stosowane jako rozpuszczalniki (w tym kompostowanie i inne biologiczne procesy przekształcania)	Silva Recykling Sp. z o.o. w Strzelcach Opolskich 39-300 Mielec ul. Wojska Polskiego 3



				biologiczne procesy przekształcania)	MPD: Puszczy Białej 17 07-221 Dalekie Tartak
6.	15 01 07	Opakowania ze szkła	72,1147	R5 – Recykling lub odzysk innych materiałów nieorganicznych	Krynicky Recykling S.A. 10-089 Olsztyn ul. Iwaszkiewicza 48/23 MPD: Pełkinia 136A 37-511 Wólka Pełkińska
7.	15 01 02	Opakowania z tworzyw sztucznych	30,3147	R3 – Recykling lub odzysk substancji organicznych, które nie są stosowane jako rozpuszczalniki (w tym kompostowanie i inne biologiczne procesy przekształcania)	Atus Group Sp. z o.o. Sp. k. 39-305 Borowa Sadkowa Góra 12
8.	15 01 04	Opakowania z aluminium	6,0282	R4 – Recykling lub odzysk metali i związków metali	Novelis Sheet Ingot GmbH OT Nachterstedt Gaterslebener Str 1 06469 Stadt Seeland Germany
9.	19 12 03	Metale nieżelazne	0,0000	R4 – Recykling lub odzysk metali i związków metali	Przedsiębiorstwo Metali Nieżelaznych „BOBREK” Sp. j. Krzysztof i Paweł Kleszcz, Bronisław Koźbiał, 32-661 Bobrek ul. Krakowska 1A
10.	19 12 02	Metale żelazne	1,6555	R4 – Recykling lub odzysk metali i związków metali	Huta Arcelor Mittal Recykling Polska Sp. o.o. 01-949 Warszawa ul. Jana Kasprowicza 132
11.	20 01 36	Zużyte urządzenia elektryczne i elektroniczne inne niż wymienione w 20 01 21, 20 01 23 i 20 01 35	0,0056	R4 – Recykling lub odzysk metali i związków metali	Polska Korporacja Recyklingu Sp. z o.o. Metalurgiczna 15c, 20-234 Lublin
12.	20 01 35	Zużyte urządzenia elektryczne i elektroniczne inne niż wymienione w 20 01 21 i 20 01 23 zawierające niebezpieczne składniki	0,0033	R4 – Recykling lub odzysk metali i związków metali	Polska Korporacja Recyklingu Sp. z o.o. Metalurgiczna 15c, 20-234 Lublin
13.	20 01 34	Baterie i akumulatory inne niż wymienione w 20 01 33	0,0006	R4 – Recykling lub odzysk metali i związków metali	Polska Korporacja Recyklingu Sp. z o.o. Metalurgiczna 15c, 20-234 Lublin
<b>Łącznie:</b>			<b>136,5552</b>		

- 1) Masa selektywnie odebranych odpadów ulegających biodegradacji:
  - 2021 rok – 90,6100 Mg
  - 2022 rok – 31,6200 Mg
- 2) Osiągnięty poziom ograniczenia masy odpadów komunalnych ulegających biodegradacji kierowanych do składowania:
  - 2021 rok – 0,35 %
  - 2022 rok – 6,12 %
- 3) Osiągnięty poziom recyklingu, przygotowania do ponownego użycia odpadów komunalnych:



- 2021 rok – 20,20 %
- 2022 rok – 25 %

4) Osiągnięty poziom składowania odpadów komunalnych:

- 2022 r. – 17,29 %

## 10. Ochrona środowiska

Na terenie Gminy w ramach systemu gospodarowania odpadami komunalnymi funkcjonuje Punkt Selektywnej Zbiórki Odpadów przy ul. Duboisa 12, który przyjmuje od właścicieli nieruchomości zamieszkałych na terenie Gminy Czeremcha wysegregowane odpady komunalne takie jak: papier i tektura, metale, tworzywa sztuczne, szkło (białe i kolorowe), odpady opakowaniowe wielomateriałowe, bioodpady, komunalne odpady niebezpieczne, przeterminowane leki i chemikalia, odpady niekwalifikujące się do odpadów medycznych powstałych w gospodarstwie domowym w wyniku przyjmowania produktów leczniczych w formie iniekcji i prowadzenia monitoringu poziomu substancji we krwi, w szczególności igły i strzykawki, zużyte baterie i akumulatory, zużyty sprzęt elektryczny i elektroniczny, meble i inne odpady wielkogabarytowe, zużyte opony, odpady budowlane i rozbiórkowe, odpady tekstyliów i odzieży. PSZOK jest czynny w godzinach pracy Urzędu Gminy od poniedziałku do piątku w godz. 7<sup>30</sup>-15<sup>30</sup>.

W 2022 roku PSZOK odwiedziło 563 osób dostarczając wysegregowane odpady, te które nie są odbierane u źródła (np. wielogabaryty, opony, zużyty sprzęt elektryczny, przeterminowane leki, gruz z remontów).

**Tabela. PSZOK zebrane i przekazane do zagospodarowania odpady.**

Lp.	Kod odpadu	Rodzaj odpadu	Masa w Mg
1.	17 09 04	Zmieszane odpady z budowy, remontów i demontażu inne niż wymienione w 17 09 01, 17 09 02 i 17 09 03	3,3800
2.	20 01 32	Leki inne niż wymienione w 20 01 31	0,0560
3.	20 01 36	Zużyte urządzenia elektryczne i elektroniczne inne niż wymienione w 20 01 21, 20 01 23 i 20 01 35	1,7000
4.	20 01 35*	Zużyte urządzenia elektryczne i elektroniczne inne niż 20 01 21, 20 01 23 zawierające niebezpieczne składniki	4,6000
5.	20 01 39	Tworzywa sztuczne	2,4200
6.	20 01 10	Odzież	2,9700
7.	17 02 02	Szkło	2,0000
8.	17 01 07	Zmieszane odpady z betonu, gruzu ceglanego, odpady materiałów ceramicznych i elementów wyposażenia inne niż wymienione w 17 01 06	3,3600
9.	15 01 07	Opakowania ze szkła	4,9400
10.	16 01 03	Opony	6,7800
11.	20 03 07	Odpady wielkogabarytowe	29,5800
12.	20 01 01	Papier i tektura	7,3400
13.	15 01 06	Zmieszane odpady opakowaniowe	2,0800
<b>RAZEM:</b>			<b>71,21</b>

W 2022 r. zorganizowano konkurs dla uczniów Zespołu Szkolno-Przedszkolnego dot. segregacji surowców wtórnych: 4 frakcje (papier, opakowania ze szkła, opakowania PET, opakowania z metali). Za uczestnictwo i wyniki osiągnięte w segregacji odpadów zakupiono nagrody dla 22 uczniów za kwotę 1 885,88 zł.



## 11. Planowanie przestrzenne

Wydano 70 zaświadczeń o przeznaczeniu działek w miejscowym planie zagospodarowania przestrzennego lub studium w celu przedłożenia w kancelarii notarialnej.

## 12. Transport

Gmina Czeremcha jest organizatorem dowożenia uczniów do Zespołu Szkolno-Przedszkolnego w Czeremsze. Transportem gminnym dowożone są dzieci i uczniowie z miejscowości: Berezyszczce, Czeremcha-Wieś, Pohulanka, Połowce, Wólka Terechowska, Zubacze.

Poza realizacją obowiązkowych dowozów dzieci z terenu Gminy Czeremcha do szkoły, transport gminny był udostępniany nieodpłatnie innym podmiotom:

1) Volkswagen na 36 wyjazdów, tj.:

- Zespół Szkolno-Przedszkolny w Czeremsze – 3 wyjazdy,
- Gminny Ośrodek Pomocy Społecznej w Czeremsze – 5 wyjazdów,
- Gminny Ośrodek Kultury w Czeremsze – 5 wyjazdów,
- Ochotnicza Straż Pożarna Czeremcha – 3 wyjazdy,
- Polski Związek Emerytów, Rencistów i Inwalidów Oddział w Czeremsze – 4 wyjazdy,
- Środowiskowy Klub Sportowy „Kolejarz” – 8 wyjazdów,
- Koło Gospodyń Wiejskich w Czeremsze – 3 wyjazdy,
- Koło Gospodyń Wiejskich w Kuzawie – 1 wyjazd,
- Koło Gospodyń Wiejskich w Stawiszczach – 1 wyjazd,
- Zespół Śpiewaczy Hiłoczka – 1 wyjazd,
- Parafia pw. NMP Królowej Polski w Czeremsze – 1 wyjazd,
- Krajowe Towarzystwo Autyzmu Oddział w Czeremsze – 1 wyjazd;

2) Autobus IVECO na 29 wyjazdów, tj.:

- Zespół Szkolno-Przedszkolny – 25 wyjazdów,
- Środowiskowy Klub Sportowy „Kolejarz” – 1 wyjazd,
- Zespół Śpiewaczy Hiłoczka – 1 wyjazd,
- Koło Gospodyń Wiejskich w Kuzawie – 1 wyjazd,
- Parafia Prawosławna w Czeremsze – 1 wyjazd.

## 13. Walka z bezdomnością zwierząt

Usługi w zakresie wylapywania bezdomnych psów z terenu Gminy Czeremcha, ich transport i utrzymanie w schronisku dla zwierząt wraz z usługami powiązanymi zgodnie z obowiązującymi w tym zakresie przepisami i zasadami w 2022 roku powierzono Schronisku dla bezdomnych zwierząt, Małe Boże 7A, 26-804 Stomiec prowadzonym przez **Przedsiębiorstwo Wielobranżowe „PERRO” Marzena Golańska**, ul. Leśna 23, Zamieniec, 05-300 Mińsk Mazowiecki.

Wykonanie ww. usług odbywało się na każde zgłoszenie. Zgodnie z ustaleniami umowy za wykonanie ww. usług wykonawca otrzymywał miesięcznie wynagrodzenie ryczałtowe w wysokości 2 114,00 zł brutto miesięcznie.

W ciągu roku 2022 przeprowadzono 1 interwencję w sprawie odłowienia 1 bezdomnego psa z terenu Gminy Czeremcha.

Na dzień 31 grudnia 2022 r. w schronisku dla bezdomnych zwierząt przebywał 1 pies z terenu Gminy Czeremcha.



#### 14. Infrastruktura sanitarna i wodociągowa

Sieć wodociągowa i sanitarna jest administrowana przez Gminę Czeremcha. W skład infrastruktury wchodzi:

- 1) Stacja Uzdatniania Wody Kuzawa o wydajności 650 m<sup>3</sup>/d. W 2022 roku pobrano z ujęcia 124,1 tys m<sup>3</sup> wody.
- 2) Sieć wodociągowa o długości 71 km obsługująca 98% mieszkańców Gminy Czeremcha oraz mieszkańców wsi: Repczyce i Dobrowoda z Gminy Kleszczele.
- 3) Oczyszczalnia Wiejska o wielkości 3150 RLM (równoważna liczba mieszkańców) obsługująca 1141 mieszkańców Gminy Czeremcha. W 2022 roku oczyściła ogółem 24 tys m<sup>3</sup> ścieków, w tym dowożonych 2,5 tys m<sup>3</sup>.
- 4) Oczyszczalnia Hydrocentrum o wielkości 1100 RLM (równoważna liczba mieszkańców) obsługująca 1203 mieszkańców Gminy Czeremcha. W 2022 roku oczyściła ogółem 25 tys m<sup>3</sup> ścieków.
- 5) Sieć kanalizacyjna o długości 35,85 km, w skład której wchodzi 16 przepompowni ścieków.

Na terenie Gminy Czeremcha w 2022 roku były zarejestrowane 26 przydomowe oczyszczalnie ścieków i 339 szamb bezodpływowych.

#### 15. Tabela. Wykaz sprzętu i środków transportu.

Tabela opracowanie własne : Wykaz sprzętu i środków transportu do utrzymania infrastruktury i realizacji zadań gospodarczych gminy Czeremcha						
Lp.	Numer rejestracyjny	Producent	Model	Rok	Przeznaczenie	Ilość
1)	BHAAF 75	OPEL	ASTRA	2004	przewóz osób	1
2)	BHA S 518	URSUS	3512	1996	ciągnik rolny	1
3)	BHA 33 WH	AUTOSAN	D734M	1996	przyczepa	1
4)	BHAAT 28	OPEL	ASTRA	2012	przewóz osób	1
5)	BHAAF 74	OPEL	ASTRA	2004	przewóz osób	1
6)	BHA V109	VW	TRANSPORTER	2005	przewóz osób	1
7)	BHA FF 45	TOYOTA	PROACE	2022	przewóz osób	1
8)	BHA EX 45	KARADAG	DAILY	2022	przewóz osób	1
9)	BHA 34 NT	ARTCIC CAT	-	2009	przewóz osób	1
10)		JCB	36XS	2009	koparko-ładowarka	1
11)	Agregat prądotwórczy	ANDORIA	ZBCA	1997	oczyszczalnia	1
12)	Agregat prądotwórczy	ANDORIA	ZECCT	1986	urząd gminy	1
13)	Agregat prądotwórczy	ANDORIA	ZERD280/2	2009	urząd gminy	1
14)	BHA51SM	MAN	TGL12180	2015	asenizacyjny	1
15)	BHA41RM	ZETOR	PROXIMA	2015	ciągnik rolniczy	1
16)	BHA14PP	MFT	710/1	2015	przyczepa	1
17)	Agregat prądotwórczy	PEX-POOL	GTW60DZ	2015	oczyszczalnia	1
18)	BHA810J	FORD	TRANSIT	2003	pożarniczy	1
19)	sprzęt	Kosiarka bijakowa	PRONAR	2016	utrzymanie dróg	1
20)	sprzęt	Posypywarka	PRONAR	2021	utrzymanie dróg	1
21)	sprzęt	Kosiarka łańcuchowa	PREDATOR	2019	utrzymanie dróg	1
22)	sprzęt	Zamiatarka	PRONAR	2022	utrzymanie dróg	1
23)	Agregat prądotwórczy	Baudouin	80KW	2022	hydrofornia	1



## 16. OSP i zabezpieczenie przeciwpożarowe.

Zabezpieczenie przeciwpożarowe pozwalające zapewnić poczucie bezpieczeństwa mieszkańcom odzwierciedla się przede wszystkim poprzez doposażenie jednostek OSP w specjalistyczny sprzęt przeciwpożarowy i ubrania ochronne.

Na terenie gminy Czeremcha działają dwie ochotnicze straże pożarne:

### 1) Ochotnicza Straż Pożarna w Czeremsze: rok założenia 2004

Adres siedziby: ul. Boczna 14, 17-240 Czeremcha

OSP Czeremcha funkcjonuje w ramach struktur Krajowego Systemu Ratowniczo Gaśniczego. W ramach posiadanego wyposażenia oraz wyszkolenia OSP może prowadzić działania z zakresu: działania gaśnicze, ratownictwo techniczne i drogowe oraz ratownictwo medyczne.

OSP w Czeremsze nie prowadzi działalności gospodarczej.

Liczba członków zwyczajnych: 31 w tym: w wieku 18-65 lat – 31. Dodatkowo do OSP w Czeremsze należy jeden członek honorowy.

OSP w Czeremsze nie posiada młodzieżowej drużyny pożarniczej.

OSP w Czeremsze posiada następujące samochody ratowniczo – gaśnicze:

- Samochód ratowniczo – gaśniczy średni szt. 1 – rok prod. 2020
- Samochód ratowniczo – gaśniczy ciężki szt. 1 – rok prod. 1995

W roku 2022 OSP w Czeremsze uczestniczyła w następujących działaniach ratowniczych:

- Pożary – 18 wyjazdów
- Miejscowe zagrożenia – 11 wyjazdów
- Wyjazdy gospodarcze – 3 wyjazdy

### 2) Ochotnicza Straż Pożarna w Czeremsze-Wsi: rok założenia 1933

Adres siedziby: Czeremcha-Wieś 70, 17-240 Czeremcha

OSP w Czeremsze-Wsi funkcjonuje w ramach struktur Krajowego Systemu Ratowniczo-Gaśniczego. W ramach posiadanego wyposażenia oraz wyszkolenia OSP może prowadzić działania z zakresu: działania gaśnicze, ratownictwo techniczne i drogowe oraz ratownictwo medyczne.

OSP w Czeremsze-Wsi nie prowadzi działalności gospodarczej.

Liczba członków zwyczajnych: 24 w tym: w wieku 18-65 lat – 24.

OSP w Czeremsze-Wsi nie posiada młodzieżowej drużyny pożarniczej.

OSP w Czeremsze-Wsi posiada następujące samochody ratowniczo – gaśnicze:

- Samochód ratowniczo – gaśniczy średni szt. 1 – rok prod. 2014

W roku 2022 OSP w Czeremsze-Wsi uczestniczyła w następujących działaniach ratowniczych:

- Pożary – 8 wyjazdów
- Miejscowe zagrożenia – 4 wyjazdy
- Wyjazdy gospodarcze – 1 wyjazd

Ogółem wydatki z budżetu gminy Czeremcha na zadania w zakresie zabezpieczenia przeciwpożarowego to kwota 74 842,20 zł, wydatkowana na: umowy zlecenia dla kierowców OSP, składki na ubezpieczenia społeczne i Fundusz Pracy, diety za udział w akcjach bojowych i szkoleniach, zakup materiałów i wyposażenia, ubezpieczenie samochodów i członków drużyn strażackich, badania okresowe, przeglądy samochodów i sprzętu ratowniczego.

W roku 2022 Gmina Czeremcha otrzymała dofinansowanie na zakup sprzętu ratowniczo – gaśniczego dla OSP Czeremcha-Wieś. Zadanie zostało zrealizowane ze środków finansowych otrzymanych w formie dotacji celowej z budżetu Województwa Podlaskiego na zakup sprzętu ratowniczo – gaśniczego i umundurowania dla jednostek Ochotniczych Straży Pożarnych. W ramach projektu zakupiono: myjkę wysokociśnieniową STIHL z dyszą piany,

lancę, dyszę rotacyjną, obrotową szczotkę myjącą. Całkowity koszt zadania: 5.182,00 zł.  
Dotacja Województwa Podlaskiego: 5.000,00 zł.



Ponadto w ramach programu „Mały Strażak” Ochotnicza Straż Pożarna w Czeremsze uzyskała dofinansowanie na doposażenie jednostki. Zadanie zostało zrealizowane ze środków finansowych otrzymanych w formie dotacji ze środków Wojewódzkiego Funduszu Ochrony Środowiska i Gospodarki Wodnej w Białymstoku na zadanie objęte „Ogólnopolskim programem finansowania służb ratowniczych Część 2) Dofinansowanie zakupu sprzętu i wyposażenia jednostek Ochotniczych Straży Pożarnych”. W ramach projektu zakupiono umundurowanie dla strażaków oraz sprzęt ratowniczo – gaśniczy dla OSP. Całkowity koszt zadania 32.344,00 zł. Kwota dofinansowania 23.994,84 zł.





## VI. POLITYKA SPOŁECZNA

### 1. Gminny Ośrodek Pomocy Społecznej

Gminny Ośrodek Pomocy Społecznej działa w oparciu o ustawę z dnia 12 marca 2004 r. o pomocy społecznej (Dz. U. z 2021 r., poz. 2268 ze zm.). Ośrodek jest jednostką organizacyjną Gminy Czeremcha realizującą zadania z zakresu pomocy społecznej. Bezpośredni nadzór i kontrolę nad działalnością Ośrodka sprawuje Wójt Gminy Czeremcha. Nadzór merytoryczny nad wykonaniem zadań własnych i zleconych z zakresu administracji rządowej sprawuje Wojewoda Podlaski. Siedzibą Ośrodka jest miejscowość Czeremcha. Terenem działania Ośrodka jest obszar Gminy Czeremcha.

Celem Ośrodka jest wspieranie osób i rodzin w wysiłkach do zaspokojenia niezbędnych potrzeb i umożliwienie im życia w warunkach godności człowieka.

Do zadań Ośrodka należy prowadzenie całokształtu spraw w zakresie pomocy społecznej, a w szczególności:

- 1) przyznawanie i wypłacanie przewidzianych ustawą świadczeń z pomocy społecznej;
- 2) praca socjalna, rozpoznawanie socjalnych potrzeb społecznych;
- 3) pomoc w formie usług (usługi opiekuńcze)
- 4) prowadzenie i rozwój niezbędnej infrastruktury socjalnej;
- 5) analiza i ocena zjawisk rodzących zapotrzebowanie na świadczenia z pomocy społecznej;
- 6) realizacja zadań wynikających z rozeznania potrzeb społecznych;
- 7) rozwijanie nowych form pomocy społecznej i samopomocy w ramach zidentyfikowanych potrzeb;
- 8) realizacja programów aktywności lokalnej, odpowiadających na potrzeby społeczności lokalnych i grup;
- 9) tworzenie gminnego systemu profilaktyki i opieki nad dzieckiem i rodziną;
- 10) aktywizacja osób długotrwale bezrobotnych korzystających z pomocy społecznej, w tym koordynacja prac społecznie –użytecznych.

W 2022 roku działalność Ośrodka skoncentrowana była na wspieraniu osób i rodzin w zaspokajaniu niezbędnych potrzeb oraz umożliwieniu im życia w warunkach odpowiadających godności człowieka, minimalizowaniu zjawiska marginalizacji i wykluczenia, a także udzielaniu niezbędnej pomocy obywatelom Ukrainy, którzy na skutek wojny szukali schronienia na terenie naszej gminy. System działań obejmował rozmaite instrumenty pomocy finansowej, jak i niefinansowej z zakresu pomocy społecznej, a także między innymi z zakresu świadczeń rodzinnych, pomocy osobom uprawnionym do alimentów, wsparcia rodziny i pieczy zastępczej oraz przeciwdziałania przemocy w rodzinie. Ośrodek podejmował wiele dodatkowych działań w celu podnoszenia jakości i poszerzenia zakresu usług świadczonych dla najuboższych i najbardziej potrzebujących mieszkańców. Inicjował działania o charakterze pomocowym poprzez organizowanie zbiórek żywności i innych artykułów potrzebnych do codziennego funkcjonowania osób znajdujących się w trudnej sytuacji życiowej.

**Osobom i rodzinom udzielana jest pomoc ze względu na powody określone w art. 7 ustawy o pomocy społecznej z dnia 12 marca 2004 r. przy jednoczesnym spełnieniu kryterium dochodowego.**

**Kryterium dochodowe w 2022 r. wynosiło dla osoby w rodzinie – 600 zł, a dla osoby samotnie gospodarującej 776 zł.**



W 2022 r. rzeczywista liczba rodzin w okresie sprawozdawczym objętych pomocą wyniosła - **336** osób, natomiast liczba osób w tych rodzinach - **736**. Powodem udzielonej pomocy było między innymi :

- ubóstwo - dla 116 rodzin,
- bezrobocie - dla 137 rodzin,
- niepełnosprawność - dla 34 rodzin,
- bezradność w sprawach opiekuńczo – wychowawczych i prowadzenia gospodarstwa domowego - dla 11 rodzin,
- potrzeba ochrony macierzyństwa w tym potrzeba ochrony wielodzietności – dla 12 rodzin,
- trudności w przystosowaniu do życia po opuszczeniu zakładu karnego – dla 1 rodziny,
- przemoc w rodzinie – dla 9 rodzin,
- bezdomność – dla 1 osoby,
- zdarzenie losowe – dla 1 rodziny

Należy zaznaczyć, że w środowiskach powyższe przesłanki do udzielenia pomocy często współwystępują z innymi problemami społecznymi i dysfunkcjami.

## 2. Pomoc społeczna

Pomoc społeczna jest instytucją polityki społecznej państwa, mającą na celu wspieranie osób i rodzin w przewyżczeniu trudnych sytuacji życiowych, z którymi nie są w stanie sobie poradzić, wykorzystując własne możliwości i uprawnienia.

Pomoc społeczna wspiera osoby i rodziny w wysiłkach zmierzających do zaspokojenia niezbędnych potrzeb i umożliwia im życie w godnych warunkach. Pozwala także zapobiegać trudnym sytuacjom życiowym, wspierając ich przy usamodzielnieniu się oraz integracji ze środowiskiem.

Pomoc społeczna wspiera osoby i rodziny w formie finansowej, rzeczowej oraz w formie usług. System świadczeń pomocy społecznej wspiera finansowo osoby i rodziny o niskich dochodach oraz pozbawione dochodu.

W 2022 r. do Gminnego Ośrodka Pomocy Społecznej w Czeremsze wpłynęło około **3150** podań, wniosków o wsparcie finansowe lub w postaci wyżywienia dzieci w szkołach. Większość z tych wniosków wymagała przeprowadzenia wywiadu środowiskowego oraz odebrania oświadczenia majątkowego. Do każdego podania lub wniosku została wydana decyzja administracyjna. Poza wywiadami do podań wpływających do GOPS pracownicy socjalni przeprowadzają wywiady środowiskowe na wniosek innych Ośrodków, do PCPR, do Sądu Rodzinnego oraz Domu Pomocy Społecznej.

W ramach zadań własnych wypłacane są:

- 1) Zasiłki stałe – przysługują pełnoletniej osobie samotnie gospodarującej, niezdolnej do pracy z powodu wieku lub całkowicie niezdolnej do pracy, jeżeli jej dochód nie przekracza kwoty **776 zł**, lub pełnoletniej osobie pozostającej w rodzinie, niezdolnej do pracy z powodu wieku lub całkowicie niezdolnej do pracy, jeżeli dochód na osobę w rodzinie nie przekracza kwoty **600 zł**. Tą formą pomocy objęto **34** osoby, wypłacono **294** świadczeń, na kwotę **157 368,38 zł**.
- 2) Składki na ubezpieczenie zdrowotne od zasiłków stałych – tą formą objęto **19** osób, wypłacono **208** świadczeń, wydatkowano **102 556,49 zł**
- 3) Zasiłki okresowe - przysługują w szczególności ze względu na długotrwałą chorobę, niepełnosprawność, bezrobocie, brak możliwości otrzymania lub nabycia uprawnień do świadczeń z innych systemów zabezpieczenia społecznego oraz spełniającym



kryterium dochodowe wynikające z ustawy o pomocy społecznej. Tą formą pomocy objęto **103** rodziny, wypłacono **928** świadczeń na kwotę **348 326,00 zł**.

- 4) Zasiłki celowe - wydatkowano **63 921,02 zł**, w ramach tych środków korzystało **56** rodzin. Zasiłki dotyczyły zakupu żywności, odzieży, opału, leków, sprawienie pogrzebu, opłacenie energii elektrycznej.

Nasza gmina włączyła się do realizacji wieloletniego programu „Posiłek w szkole i w domu”. Celem programu jest wsparcie gmin w wypełnianiu zadań własnych o charakterze obowiązkowym w zakresie dożywiania dzieci oraz zapewnienia posiłku osobom jego pozbawionym ze szczególnym uwzględnieniem osób z terenów objętych wysokim poziomem bezrobocia i ze środowisk wiejskich.

W ramach tego programu bezpłatnym dożywianiem objęto ogółem **50** uczniów, którzy byli dożywiani w Zespole Szkolno-Przedszkolnym w Czeremsze oraz w szkołach ponadpodstawowych. Z zasiłku celowego na zakup żywności korzystało 58 osób. Koszt realizowanego programu w 2022 r. wyniósł 92 400 zł, w tym środki własne 18 480,00 zł oraz 73 920,00 zł środki z budżetu państwa.

## 2.1) Praca socjalna

Głównym zadaniem pracowników socjalnych w zakresie pomocy społecznej jest wykonywanie pracy socjalnej, która dotyczy każdej rodziny zgłaszającej się po pomoc do Ośrodka. Obecnie każdy dzień przynosi nowe wyzwanie, ciągle wzrasta liczba osób i rodzin, które na swej drodze napotykają różnorodne problemy. Rozwiązanie problemów tej grupy osób wymaga dużego zaangażowania, fachowości i współdziałania z różnymi instytucjami, organizacjami oraz stałego kontaktu z rodzinami. W związku z powyższym, tutejszy ośrodek pomocy w 2022 roku poza przyznawaniem i wypłacaniem zasiłków pieniężnych oraz pomocy rzeczowej udzielał szeroko rozumianej pomocy w postaci pracy socjalnej oraz poradnictwa, zmierzających do poprawienia sytuacji osób i rodzin zamieszkałych na terenie gminy. Jest to jedna z bardzo ważnych i pracochłonnych form pomocy, polegająca przede wszystkim na dotarciu do świadomości klienta, że pracownik socjalny chce i może mu pomóc pod warunkiem, że on sam zaangażuje się w proces zmian. Pracownicy socjalni w 2022 r. byli szczególnie zaangażowani w pomoc obywatelom Ukrainy, którzy przebywali i przebywają dotychczas na terenie naszej gminy. Pomoc ta polegała na dostarczeniu podstawowych produktów żywnościowych, środków higienicznych czy pościeli, a także pomoc przy uzupełnianiu dokumentów. Przy współpracy z Gminnym Ośrodkiem Kultury w Czeremsze oraz ze strażą graniczną niesiona pomoc przebiegała bardzo sprawnie.

Każdej rodzinie zgłaszającej się do Ośrodka udzielana jest praca socjalna. W 2022 r. ogółem pracę socjalną świadczone dla **130** rodzin (bez ob. Ukrainy), w tym dla **285** osób w rodzinach

## 2.2) Usługi opiekuńcze

Do zadań własnych o charakterze obowiązkowym należy organizowanie i świadczenie usług opiekuńczych, w tym specjalistycznych w miejscu zamieszkania, z wyłączeniem specjalistycznych usług opiekuńczych dla osób z zaburzeniami psychicznymi. Gminny Ośrodek Pomocy Społecznej w Czeremsze realizuje usługi opiekuńcze obejmujące pomoc w zaspokajaniu codziennych potrzeb życiowych, opiekę higieniczną, zaleconą przez lekarza pielęgnację oraz w miarę możliwości zapewnienia kontaktów z otoczeniem. Pomoc w formie usług opiekuńczych przysługuje osobie samotnej, która z powodu wieku, choroby lub innych przyczyn wymaga pomocy innych osób, a jest jej pozbawiona. Usługi opiekuńcze mogą być przyznane również osobom, które wymagają pomocy, a rodzina nie może jej zapewnić.

Ośrodek Pomocy Społecznej przyznając usługi ustala ich zakres, okres i miejsce świadczenia na podstawie posiadanych dokumentów. Zakres przyznanych usług uzależniony



jest od stanu zdrowia oraz od sytuacji rodzinnej osoby zainteresowanej. W 2022 r. z usług opiekuńczych świadczonych przez ośrodek pomocy skorzystało **8** osób. W GOPS w Czeremsze były zatrudnione **2** opiekunki. Odpłatność za usługi opiekuńcze jest ustalana na podstawie Uchwały Rady Gminy Czeremcha w sprawie określania zasad przyznawania i odpłatności za świadczone usługi opiekuńcze.

### 3. Świadczenia rodzinne obejmują zasiłek rodzinny oraz dodatki do zasiłku rodzinnego.

Od dnia 1 maja 2004 r. świadczenia rodzinne są zadaniem zleconym z zakresu administracji rządowej, realizowanym przez Gminny Ośrodek Pomocy Społecznej w całości finansowanym z budżetu państwa. Prawo do świadczeń rodzinnych określone jest ustawą z 28 listopada 2003 roku o świadczeniach rodzinnych. Ustawa określa warunki nabywania prawa do świadczeń rodzinnych oraz zasady ustalania, przyznawania i wypłacania tych świadczeń. Świadczenia rodzinne przysługują rodzinom, jeżeli dochód na osobę w rodzinie nie przekracza kwoty 674 zł, lub gdy członkiem rodziny jest dziecko legitymujące się orzeczeniem o niepełnosprawności dochód na osobę nie przekracza kwoty 764 zł.

Ogółem w 2022 roku wypłacono świadczenia rodzinne wraz z przysługującymi dodatkami na kwotę **1 108 804, 98 zł** dla **124** rodzin, w tym:

- a) Zasiłek rodzinny wraz z dodatkami dla **42** rodzin.
- b) Jednorazowa zapomoga z tytułu urodzenia dziecka dla **7** rodzin. Z tytułu urodzenia się żywego dziecka przyznaje się jednorazową zapomogę w wysokości 1000,00 zł na jedno dziecko.
- c) Świadczenie rodzicielskie na kwotę **54 004,00 zł** dla **3** rodzin. Świadczenia rodzicielskie przysługują tym osobom, które nie nabyli prawa do zasiłku macierzyńskiego. Kwota świadczenia rodzicielskiego wynosi 1000 zł.
- d) Składka na ubezpieczenie społeczne opłacana była **19** osobom pobierającym świadczenie pielęgnacyjne, specjalny zasiłek opiekuńczy oraz zasiłek dla opiekuna, świadczeń **205** na kwotę **108 088,91 zł**
- e) Składka na ubezpieczenie zdrowotne opłacana była **18** osobom pobierającym świadczenie pielęgnacyjne, specjalny zasiłek opiekuńczy oraz zasiłek dla opiekuna, świadczeń **194** na kwotę **36 664,64 zł**.
- f) Świadczeniami wychowawczymi tj. 500+ objęto **316** dzieci. Wydatkowano **801 127,80 zł**. Wypłacono **1 598** świadczeń do 31 maja 2022 roku. Od początku 2022 roku wnioski o w/w świadczenie należy składać w ZUS.
- g) Zadaniem własnym gminy o charakterze obowiązkowym jest kierowanie do domu pomocy społecznej i ponoszenie odpłatności za pobyt mieszkańca w tym domu. W 2022 r. z terenu naszej gminy przebywały **6** osób w Domu Pomocy Społecznej. W związku z umieszczeniem w/w osób Gminny Ośrodek Pomocy Społecznej poniósł koszty dofinansowania do pobytu w łącznej kwocie – **186 688,74 zł**.
- h) Pokryto 50% kosztów pobytu dwójki dzieci w rodzinie zastępczej na łączną kwotę **9 186,38 zł**.
- i) Wydano **6** decyzji przyznających prawo do świadczeń opieki zdrowotnej finansowanych ze środków publicznych.

#### 3.1) Fundusz alimentacyjny

Gminny Ośrodek Pomocy Społecznej od miesiąca sierpnia 2016 r. realizuje zadania dotyczące funduszu alimentacyjnego, wynikające z ustawy z dnia 7 września 2007 r. o pomocy osobom uprawnionym do alimentów. Świadczenia z funduszu alimentacyjnego przysługują osobie uprawnionej do ukończenia przez nią 18 roku życia albo w przypadku, gdy uczy się w



szkole lub w szkole wyższej do ukończenia przez nią 25 roku życia, albo w przypadku posiadania orzeczenia o znacznym stopniu niepełnosprawności – bezterminowo. Świadczenia te przysługują, jeżeli dochód rodziny w przeliczeniu na osobę w rodzinie nie przekraczał kwoty 900 zł na osobę w rodzinie.

Ogółem w 2022 roku wypłacono fundusz alimentacyjny na kwotę **85 008,08 zł** dla **10** rodzin.

### **3.2) Karta Dużej Rodziny**

Ogólnopolska Karta Dużej Rodziny to system zniżek dla rodzin wielodzietnych, który przysługuje rodzinom od 16 czerwca 2014 r., niezależnie od dochodu. O wydanie Ogólnopolskiej Karty Dużej Rodziny dla dzieci mogą starać się tylko te rodziny, które mają przynajmniej troje dzieci uczących się, natomiast o wydanie karty mogą również starać się rodzice, którzy mają lub mieli (w przypadku śmierci dziecka) troje dzieci. Karta jest wydawana bezpłatnie, każdemu członkowi rodziny. Rodzice mogą korzystać z karty dożywotnio, natomiast dzieci mogą korzystać do 18 roku życia lub do ukończenia nauki, nie dłużej jednak niż do osiągnięcia 25 roku życia. Osoby niepełnosprawne otrzymują kartę na czas ważności orzeczenia o niepełnosprawności. W 2022 r. wydano **73** karty tradycyjne.

## **4. Pomoc obywatelom Ukrainy**

### **1) Świadczenie na zakwaterowanie i wyżywienie**

Świadczenie pieniężne za zapewnienie zakwaterowania i wyżywienia uchodźcom z Ukrainy jest przyznawane na podstawie art. 13 ustawy o pomocy obywatelom Ukrainy w związku z konfliktem zbrojnym na terytorium tego państwa. Wysokość świadczenia wynosi 40 zł na osobę za dzień, przy czym świadczenie to obejmuje zapewnienie zarówno koszty zakwaterowania jak i wyżywienia. Świadczenie pieniężne za zapewnienie zakwaterowania Ukraińcom płatne jest nie dłużej niż przez 120 dni od dnia przybycia obywatela Ukrainy na terytorium Rzeczypospolitej Polskiej. Po tym okresie świadczenie to przysługuje na obywatela Ukrainy, w przypadku kobiet, jeśli ukończyły 60 lat oraz w przypadku mężczyzn, jeśli ukończyli 65 lat, a także na dzieci małoletnie pozostające pod opieką opiekuna tymczasowego. W 2022 r. świadczenie to wypłacono w łącznej kwocie **3 840 zł** na 3 obywateli Ukrainy, dla 1 osoby kwaterującej tych obywateli.

Zapewnienie zakwaterowania i całodziennego wyżywienia zbiorowego, zapewnienie środków czystości i higieny osobistej oraz innych produktów, w tym koszty związane z utrzymaniem uchodźcom z Ukrainy przebywającym na terenie gminy Czeremcha wydatkowano z Funduszu Pomocy **256 520 zł**.

### **2) Jednorazowe świadczenie dla obywateli Ukrainy**

Udzielono pomoc dla obywateli Ukrainy, którzy przebyli na terytorium Polski w okresie od 24 lutego 2022 r., w związku z działaniami wojennymi prowadzonymi na terytorium tego państwa, mają nadany numer pesel oraz status UKR w formie jednorazowego świadczenia pieniężnego 300,00 zł na osobę. Kwota wypłaconych świadczeń wyniosła **6 600 zł**, dla **22** osób.

### **3) Posilek dla dzieci i młodzieży**

5 uczniów było objętych świadczeniem. Na ten cel z Funduszu Pomocy przeznaczono **1919,80 zł**



#### 4) Świadczenia rodzinne dla Ukraińców

Tym świadczeniem było objętych 5 rodzin. Na ten cel wydatkowano z Funduszu Pomocy **5 168 zł**.

### 5. Dodatek ciepłowniczy

#### 1) Zaświadczenia –Czyste powietrze

Na podstawie ustawy z dnia 27 kwietnia 2001 r. prawo ochrony środowiska realizujemy zadanie polegające na prowadzeniu postępowań oraz wydawaniu zaświadczeń o wysokości przeciętnego miesięcznego dochodu przypadającego na jednego członka gospodarstwa domowego. Wydano **5** zaświadczeń.

#### 2) Dodatek osłonowy

Dodatek osłonowy przysługuje

- osobie prowadzącej gospodarstwo domowe jednoosobowe, w którym wysokość przeciętnego miesięcznego dochodu nie przekracza kwoty 2100 zł netto;
- osobie prowadzącej gospodarstwo domowe wieloosobowe, w którym wysokość przeciętnego miesięcznego dochodu nie przekracza kwoty 1500 zł netto na osobę. W przypadku, gdy wysokość przeciętnego miesięcznego dochodu gospodarstwa domowego wnioskodawcy przekracza kwotę, o której mowa wyżej, dodatek osłonowy przysługuje w wysokości różnicy między kwotą dodatku osłonowego a kwotą, o którą został przekroczony przeciętny miesięczny dochód. Jeżeli jednak wysokość dodatku osłonowego, ustalona zgodnie z tą zasadą, jest niższa niż 20 zł, dodatek ten nie przysługuje.

Aby otrzymać podwyższoną kwotę dodatku, źródło ogrzewania musi być wpisane do centralnej ewidencji emisyjności budynku (CEEB). Wnioski o dodatek osłonowy można było składać od stycznia 2022 r. do 31 października 2022 r.

Kwota wpłaconych dodatków osłonowych wyniosła **353 273,02 zł** dla 600 sob.

#### 3) Dodatek węglowy

W związku z wejściem w życie ustawy z dnia 5 sierpnia 2022 r. o dodatku węglowym wnioski o wypłatę powyższego dodatku można było składać w terminie od sierpnia 2022 r. do 30 listopada 2022 r.

Dodatek węglowy to jednorazowe świadczenie w wysokości 3 000,00 zł. Przysługuje gospodarstwu domowemu, w którym głównym źródłem ogrzewania jest kocioł na paliwo stałe, koza, kominek, ogrzewacz powietrza, trzon kuchenny, piecokuchnia, kuchnia węglowa lub piec kaflowy, zasilane paliwami stałymi. Warunkiem koniecznym do otrzymania dodatku węglowego jest wpisanie lub zgłoszenie głównego źródła ogrzewania do centralnej ewidencji emisyjności budynków (CEEB).

W 2022 r. dodatek węglowy wypłacono dla **866** gospodarstw domowych, na kwotę **2 598 000,00 zł**

#### 4) Dodatek dla gospodarstw domowych z tytułu wykorzystania źródeł ciepła innych niż węgiel

21 września 2022 r. weszło w życie Rozporządzenie Ministra Klimatu i Środowiska w sprawie wniosków o dodatki na zakup opału dla gospodarstw domowych i podmiotów społecznych dotyczące niektórych źródeł ciepła. Dodatek dla gospodarstw domowych przysługuje osobie w gospodarstwie domowym, w przypadku, gdy głównym źródłem ciepła gospodarstwa domowego jest: kocioł na paliwo stałe, kominek, koza, ogrzewacz powietrza, trzon kuchenny, piecokuchnia albo piec kaflowy na paliwo stałe, zasilane peletem drzewnym,



drewnem kawałkowym lub innym rodzajem biomasy, albo kocioł gazowy zasilany skroplonym gazem LPG, albo kocioł olejowy zgłoszone lub wpisane do centralnej ewidencji emisyjności budynków do dnia 11 sierpnia 2022 r., albo po tym dniu - w przypadku głównych źródeł ogrzewania wpisanych lub zgłoszonych po raz pierwszy do centralnej ewidencji emisyjności budynków. Jednorazowy dodatek dla gospodarstw domowych wynosił:

- 3000 zł – w przypadku gdy głównym źródłem ciepła jest kocioł na paliwo stałe zasilany peletem drzewnym albo inny rodzajem biomasy, z wyłączeniem drewna kawałkowego;
- 1000 zł – w przypadku gdy głównym źródłem ciepła jest kocioł na paliwo stałe, kominek, koza, ogrzewacz powietrza, trzon kuchenny, piecokuchnia albo piec kaflowy na paliwo stałe, zasilane drewnem kawałkowym
- 500 zł – w przypadku gdy głównym źródłem ciepła jest kocioł gazowy zasilany skroplonym gazem LPG;
- 2000 zł – w przypadku gdy głównym źródłem ciepła jest kocioł olejowy. W 2022 r. wypłacono **27** dodatków dla gospodarstw domowych, w których głównym źródłem ciepła jest kocioł na paliwo stałe zasilany **peletem drzewnym** albo inny rodzajem biomasy, z wyłączeniem drewna kawałkowego.

W 2022 r. wypłacono **196** dodatków dla gospodarstw domowych, w których głównym źródłem ciepła jest kocioł na paliwo stałe, kominek, koza, ogrzewacz powietrza, trzon kuchenny, piecokuchnia albo piec kaflowy na paliwo stałe, zasilane **drewnem kawałkowym**. W 2022 r. wypłacono **43** dodatki dla gospodarstw domowych, w których głównym źródłem ciepła jest **kocioł olejowy**.

W 2022 r. wypłacono **20** dodatków dla gospodarstw domowych, w których głównym źródłem ciepła jest gaz **LPG**.

Łączna kwota dodatków wypłaconych w 2022 r. wyniosła **367 887,91 zł**.

## 6. Dane o korzystających z pomocy i wsparcia oraz potrzeby gminy w zakresie pomocy społecznej.

Statystyka pomocy społecznej w gminie Czeremcha

**Tabela: Liczba osób korzystających ze świadczeń na podstawie wydanych decyzji**

Liczba osób korzystających ze świadczeń na podstawie wydanych decyzji							
Liczba świadczeniobiorców							
	2016	2017	2018	2019	2020	2021	2022
<b>Gmina</b>	300	291	268	247	241	185	178
<b>Powiat (średnia)</b>	375	345	321	299	258	222	215
<b>Województwo (średnia)</b>	536	480	438	410	375	325	315

**Tabela: Liczba rodzin i liczba osób korzystających z pomocy społecznej**

Liczba rodzin i liczba osób w rodzinach korzystających z pomocy społecznej		
Rok	Liczba rodzin	Liczba osób w rodzinach
2016	220	476
2017	213	469
2018	193	403
2019	181	370
2020	158	341
2021	140	268
2022	336	736

**Tabela: Liczba świadczeń udzielanych z pomocy społecznej w 2022 roku.**

<b>Liczba świadczeń pieniężnych i niepieniężnych z pomocy społecznej</b>	
<b>Rodzaj świadczenia</b>	<b>Liczba świadczeń</b>
świadczenia niepieniężne	5975
świadczenia pieniężne	1520

**Tabela: Powód przyznania świadczenia z uwzględnieniem typu rodziny w 2022 roku.**

<b>Główne powody przyznawania pomocy dla rodzin jednoosobowych i wieloosobowych</b>					
		<b>Typ rodziny</b>			
<b>Powód przyznania</b>	<b>Ogółem</b>	<b>1-osobowa</b>	<b>2-osobowa</b>	<b>3-osobowa</b>	<b>4 i więcej osób</b>
Bezrobocie	137	88	15	13	21
Ubóstwo	116	83	12	8	13
Niepełnosprawność	34	27	3	2	2
bezradność w sprawach opiekuńczo-wychowawczych i prowadzenia gospodarstwa domowego	11		5	3	3
Potrzeba ochrony macierzyństwa w tym potrzeba ochrony wielodzietności	12	-	-	-	12
Trudności w przystosowaniu do życia po opuszczeniu zakładu karnego	1	-	-	-	-
Przemoc w rodzinie	9	-	-	-	-
Bezdomność	1	-	-	-	-
Zdarzenie losowe	1	-	-	-	-

**Tabela: Liczba osób korzystających z usług opiekuńczych**

<b>Liczba osób korzystających ze usług opiekuńczych</b>	
<b>Rok</b>	<b>Liczba osób</b>
2017	0
2018	8
2019	0
2020	11
2021	12
2022	8

**Tabela: Udzielone świadczenia pieniężne z pomocy społecznej**

<b>Świadczenia pieniężne z pomocy społecznej</b>	
<b>Rok</b>	<b>Kwota świadczeń pieniężnych</b>
2017	619 534,59 zł
2018	620 914,09 zł
2019	588 285,88 zł
2020	570 346,93 zł
2021	541 627,28 zł
2022	649 597,40 zł



**Tabela: Zestawienie liczby świadczeń udzielonych w gminie Czeremcha na tle powiatu, województwa, kraju.**

Podstawowe statystyki dla świadczeń pieniężnych		
Poziom	Wiersz	Liczba świadczeń
Gmina	razem - zasiłki okresowe - ogółem	928
	razem - zasiłki stałe - ogółem	294
Powiat (średnia)	razem - zasiłki okresowe - ogółem	835
	razem - zasiłki stałe - ogółem	409
Województwo (średnia)	razem - zasiłki okresowe - ogółem	704
	razem - zasiłki stałe - ogółem	435
Kraj (średnia)	razem - zasiłki okresowe - ogółem	544
	razem - zasiłki stałe - ogółem	683

## 7. Program wspierania rodziny

Gminny Ośrodek Pomocy Społecznej w Czeremsze od stycznia 2012 r. realizuje zadania wynikające z ustawy z dnia 9 czerwca 2011 r. o wspieraniu rodziny i systemie pieczy zastępczej. Art. 179 ust. 1 ustawy określa, iż w terminie do dnia 31 marca każdego roku wójt składa Radzie Gminy roczne sprawozdanie z realizacji zadań z zakresu wspierania rodziny oraz przedstawia potrzeby związane z realizacją zadania.

W gminie Czeremcha podejmowanych jest szereg działań na rzecz dziecka i rodziny. Nadal jednak występują problemy i negatywne zjawiska społeczne, które w sposób pośredni bądź bezpośrednio oddziałują na rodzinę. Rodziny borykają się z wieloma problemami, które prowadzą do powstawania trudnych sytuacji życiowych, z którymi nie są w stanie sobie poradzić wykorzystując własne środki, zasoby, uprawnienia i możliwości. Działania podejmowane w ramach wszechstronnej pracy z rodziną, której celem jest wsparcie oraz ukazanie właściwych kierunków w wypełnianiu funkcji rodzicielskich.

Współpraca wszystkich osób, instytucji i organizacji pracujących z dziećmi i rodzinami polegała na objęciu pomocą rodziny już na początkowym etapie występujących problemów, tak by nie dopuścić do ich eskalacji, której konsekwencją może być umieszczenie dziecka w pieczy zastępczej.

Program zakłada następujący cel główny: stworzenie spójnego systemu wsparcia rodzin przeżywających trudności w wypełnianiu funkcji opiekuńczo – wychowawczej na terenie gminy Czeremcha.

Cel główny był realizowany poprzez cele szczegółowe tj.

- Prowadzenie działalności profilaktycznej mającej na celu promowanie wartości rodzinnych, wzmacnianie roli i funkcji rodziny oraz podniesienie świadomości w zakresie planowania i funkcjonowania rodziny.
- Budowanie bezpieczeństwa socjalnego rodzin.
- Wspieranie rodziny w wypełnianiu funkcji opiekuńczo – wychowawczej.
- Podejmowanie działań interdyscyplinarnych na rzecz rodziny.

**Działania Gminnego Ośrodka Pomocy Społecznej w Czeremsze w odniesieniu do realizacji powyższych celów przebiegały w następujący sposób:**

- a) Prowadzenie działalności profilaktycznej mającej na celu promowanie wartości rodzinnych, wzmacnianie roli i funkcji rodziny oraz podniesienie świadomości



### w zakresie planowania i funkcjonowania rodziny.

W roku 2022 gmina przystąpiła do ogólnopolskiej kampanii społecznej „Postaw na rodzinę!” Kampania promowała wartości rodzinne oraz integracje rodzinne, pozytywne wzorce funkcjonowania rodziny, umacniania roli rodziny i przeciwdziałania powstawaniu dysfunkcji. W ramach tej kampanii rozpowszechniano ulotki zawierające adresy i numery telefonów instytucji udzielających pomocy rodzinom na terenie województwa podlaskiego. Rozpowszechniano je w Zespole Szkolno – Przedszkolnym, Ośrodku Zdrowia, Gminnym Ośrodku Pomocy Społecznej w Czeremsze, Urzędzie Gminy.

Na terenie gminy Czeremcha prowadzone są działania edukacyjne, służące wzmocnieniu opiekuńczych i wychowawczych kompetencji rodziców w rodzinach zagrożonych dysfunkcją. Na tablicy ogłoszeń w Urzędzie Gminy oraz w GOPS znajdują się informacje o instytucjach zajmujących się pomocą rodzinom. Gminny Ośrodek Pomocy Społecznej w Czeremsze całorocznie prowadzi działania o charakterze edukacyjnym i profilaktycznym. W Ośrodku jest możliwość wypożyczenia aktualnego czasopisma Świat Problemów w którym można znaleźć rozwiązania różnorodnych problemów dotyczących funkcjonowania rodziny.

W Zespole Szkolno–Przedszkolnym w Czeremsze były realizowane programy profilaktyczne przeciwdziałające zagrożeniom społecznym oraz programy edukacyjno-wychowawcze wspierające wychowanie dzieci i młodzieży. Zorganizowano projekt ogólnopolskiej kampanii profilaktyczno – edukacyjnych „depresJA?” oraz „Zachowaj Trzeźwy Umysł” która była realizowana w roku szkolnym 2021/ 2022 pod hasłem „Nie czas na nudę! Celem projektu było zapoznanie uczniów z wiadomościami dotyczącymi umiejętności przeżywania trudnych emocji i budowania kompetencji pomagających w powrocie do nauki stacjonarnej w szkole po traumatycznych doświadczeniach związanych z pandemią.

### b) Budowanie bezpieczeństwa socjalnego rodzin.

Pracownicy Gminnego Ośrodka Pomocy Społecznej w Czeremsze systematycznie prowadzili diagnozę rodzin objętych pomocą Ośrodka oraz diagnozę środowiska lokalnego we współpracy z innymi podmiotami i instytucjami działającymi na rzecz rodziny (pracownicy socjalni, nauczyciele, funkcjonariusze policji, pielęgniarki środowiskowe i inni).

Prowadzono pracę z rodziną poprzez prowadzenie pracy socjalnej. Monitorowanie sytuacji dzieci w rodzinach dysfunkcyjnych.

Pracownicy socjalni GOPS w Czeremsze systematycznie rozeznawali i nadal sukcesywnie rozeznają środowisko lokalne i rodzinne w formie diagnozowania potrzeb społecznych rodzin. Na bieżąco prowadzona jest praca socjalna mająca na celu pomoc osobom i rodzinom wzmocnić lub odzyskać zdolność do funkcjonowania w społeczeństwie poprzez pełnienie odpowiednich ról społecznych jak również tworzenie warunków sprzyjających temu celowi poprzez wykorzystywanie posiadanych zasobów przez rodziny. Trafnie postawiona diagnoza jest niezbędna do podjęcia decyzji objęcia rodziny właściwą formą pomocy mającą na celu zabezpieczenie podstawowych potrzeb bytowych dziecka i rodziny. W 2022 r. Ośrodek udzielił ogółem pomocy 140 rodzinom, była to pomoc finansowa, niefinansowa oraz pomoc w postaci pracy socjalnej (liczba osób w tych rodzinach – 268). Rodzinom znajdującym się w trudnej sytuacji materialno-bytowej udzielono wsparcia w formie pomocy materialnej i rzeczowej w tym objęcie pomocą w dożywianiu dzieci w szkołach. Poniższa tabela obrazuje pomoc skierowaną bezpośrednio do dzieci tj. pomoc w dożywianiu.

Lp.	Rodzaj świadczenia	Ilość środowisk	Kwota w zł.
1	Świadczenia z programu rządowego „Posiłek w szkole i w domu” na lata 2019 - 2023	Rodzin/dzieci 31/53	92 400 zł

Źródło danych: Gminny Ośrodek Pomocy Społecznej w Czeremsze



Opłacono 5 975 posiłki w szkołach. Na ten cel wydatkowano 20 % z budżetu gminy Czeremcha i 80% z budżetu państwa. Udzielono pomocy w formie żywności z programu „FEAD Podprogram 2021” 36 rodzinom z dziećmi.

Z różnych form wsparcia z GOPS w 2022 r. skorzystało 185 środowisk w tym rodziny wielodzietne – 8, rodziny niepełne – 10.

Ważnym i stale rozwijającym się działaniem kierowanym przez Gminny Ośrodek Pomocy Społecznej w Czeremsze do rodzin znajdujących się w trudnej sytuacji materialno-bytowej było pośrednictwo w przekazywaniu używanej odzieży, obuwia, sprzętów gospodarstwa domowego, RTV, AGD oraz paczek żywnościowych. Ośrodek współpracuje w tym zakresie zarówno z firmami, instytucjami, stowarzyszeniami, jak również indywidualnymi mieszkańcami Czeremchy.

### **c) Wspieranie rodziny w wypełnianiu funkcji opiekuńczo – wychowawczej.**

Działające świetlice edukacyjno – wychowawcze przy Zespole Szkolno – Przedszkolnym, Gminnym Ośrodku Kultury w Czeremsze oraz Środowiskowy Klub Sportowy „Kolejarz” pomagają rodzinom w organizacji czasu wolnego dzieciom, wyrównują szanse edukacyjne poprzez organizację zajęć pozalekcyjnych.

Pracownicy socjalni na bieżąco monitorowali sytuację dzieci w rodzinach zagrożonych kryzysem oraz podejmowali działania w celu zapobiegania sytuacjom kryzysowym. Gminny Ośrodek Pomocy Społecznej kierując się dobrem małoletnich dzieci skierował 2 wnioski do Sądu Rejonowego w Bielsku Podlaskim o wgląd w sytuacje rodziny. Ponadto pracownicy GOPS cyklicznie uczestniczą w spotkaniach inicjowanych przez Ośrodek. Spotkania te mają na celu wymianę informacji i zacieśnienie współpracy oraz wypracowanie kompleksowej pomocy interdyscyplinarnej. W 2022 r. do Przewodniczącej Gminnego Zespołu Interdyscyplinarnego wpłynęło 7 „Niebieskich Kart” w 6 rodzinach. Pracownicy Ośrodka uczestniczyli w pracach grup roboczych związanych z procedurą „Niebieskiej Karty” powołanych do rozwiązywania istniejących problemów. Pracownicy socjalni oraz asystent rodziny monitorowali sytuację rodzin, pomagali w rozwiązywaniu bieżących trudności. Rodziny przeżywające trudności w wypełnianiu funkcji opiekuńczo-wychowawczych, które nie potrafią poradzić sobie w przezwyciężeniu trudnej sytuacji w jakiej się znalazły, zostały objęte wsparciem asystenta rodziny. W Ośrodku zatrudniony był jeden asystent, który prowadził pracę z rodzinami. Asystent rodziny m.in. opracowywał i realizował plany pracy z rodziną we współpracy z członkami rodziny i w konsultacji z pracownikami socjalnymi, udzielał pomocy w rozwiązywaniu problemów socjalnych, psychologicznych oraz wychowawczych z dziećmi, dokonywał okresowej oceny sytuacji rodziny. W 2022 roku asystent objął wsparciem 13 rodzin (34 dzieci), z 11 rodzinami zakończono współpracę z powodu osiągnięcia podstawowego poziomu stabilności życiowej i odpowiedzialności za własne życie, które umożliwi im wychowywanie dzieci oraz z dwoma rodzinami ze względu na zmianę metody pracy.

Przy Zespole Szkolno – Przedszkolnym w Czeremsze działa świetlica wychowawczo-edukacyjna. W świetlicy szkolnej były organizowane gry i zabawy ruchowe, integrujące, dydaktyczne, podczas których prowadzone pogadanki na temat zachowania bez przemocy.

W 2022 roku działała świetlica wychowawczo terapeutyczna przy Gminnym Ośrodku Kultury w Czeremsze. Przeprowadzono wiele zajęć dla grup w każdym wieku. Prowadzono następujące stałe formy: Tradycje Pogranicza, Smaki regionu – III edycja, półkolonie zimowe i letnie, pracownia ceramiki, warsztaty teatralne, Festyn rodzinny, zajęcia jogi.

W trakcie zajęć prowadzone były pogadanki, rozmowy na temat negatywnych skutków spożywania używek. Zajęcia miały wyznaczone jasne i czytelne granice zachowania, stworzono normy i zasady postępowania oraz ustalono sposoby ich przestrzegania. W dobie rozpowszechnionego korzystania młodych ludzi z komputerów, Internetu i gier komputerowych, dyskretnie kontrolowano młodzież podczas korzystania z kawiarenki



internetowej. Starano się również angażować rodziców do uczestniczenia w proponowanych zajęciach. Obserwowano dzieci i młodzież uczestniczącą w zajęciach i stałych formach starając się „wyłapywać” te osoby, które mają problemy rodzinne, osobowościowe i poświęcano im więcej czasu.

#### **d) Podejmowanie działań interdyscyplinarnych na rzecz rodziny.**

Działania Ośrodka Pomocy Społecznej w Czeremsze z zakresu wsparcia rodziny były realizowane we współpracy z osobami, instytucjami i organizacjami pracującymi na rzecz dziecka i rodziny. Organizowanie wielu przedsięwzięć i wielu inicjatyw było efektem zacieśnionej współpracy. Gminny Ośrodek Pomocy Społecznej w Czeremsze na bieżąco współpracował z Zespołem Szkolno – Przedszkolnym w Czeremsze, Gminnym Ośrodkiem Kultury, Komendą Powiatową Policji w Hajnówce, Poradnią Psychologiczno – Pedagogiczną w Hajnówce, Sadem Rejonowym w Bielsku Podlaskim. Funkcjonariusze Policji w roku 2022 na terenie Gminy Czeremcha byli na interwencjach domowych, odnotowywali również wykroczenia które zakończyły się skierowaniem wniosku o ukaranie do Sądu lub postępowaniem mandatowym. Główną przyczyną interwencji, szczególnie domowych były nieporozumienia rodzinne, często spowodowane bezrobociem i trudną sytuacją materialną, nadużywaniem alkoholu oraz stosowaniem przemocy domowej.

Rodziny dotknięte różnymi dysfunkcjami np. uzależnienia, przemoc, niepełnosprawność, bezrobocie, problemy opiekuńczo-wychowawcze otrzymali wielokierunkowe wsparcie od pracowników GOPS w Czeremsze. Gminny Ośrodek Pomocy Społecznej w Czeremsze współpracuje z kuratorami Sądu Rejonowego w Bielsku Podlaskim.

#### **e) Podejmowanie działań na rzecz reintegracji rodziny i powrotu do rodziny biologicznej.**

W roku 2022 dzieci z terenu gminy Czeremcha nie przebywały w pieczy zastępczej. Aby móc skutecznie pomagać trzeba stale podnosić swoje kwalifikacje i nabywać nowe umiejętności w związku z tym asystent rodziny systematycznie uzupełnia swoją wiedzę uczestnicząc w różnego rodzaju szkoleniach.

W dotychczasową realizację programu zaangażowane były podmioty, które poprzez swoją pracę z dzieckiem, rodziną oraz środowiskiem lokalnym tworzą we współpracy z Gminnym Ośrodkiem Pomocy Społecznej w Czeremsze lokalny system opieki nad dzieckiem i rodziną:

- Urząd Gminy Czeremcha
- Gminna Komisja Rozwiązywania Problemów Alkoholowych
- Zespół Szkolno – Przedszkolny w Czeremsze
- Komenda Powiatowa Policji w Hajnówce
- Zespół Interdyscyplinarny na rzecz przeciwdziałania przemocy w rodzinie
- Gminny Ośrodek Kultury w Czeremsze
- Gminny Ośrodek Zdrowia w Czeremsze
- Parafie i związki wyznaniowe
- Sąd Rejonowy w Bielsku Podlaskim

Gminny Ośrodek Pomocy Społecznej w Czeremsze był głównym realizatorem programu, który we współpracy z podmiotami podejmował działania mające na celu pomoc rodzinom w wzmocnieniu lub odzyskiwaniu zdolności do właściwego wypełniania funkcji rodzicielskich oraz odpowiedniego pełnienia ról społecznych. Realizacja postawionych celów przebiegała poprzez:

- Rozeznanie środowiska lokalnego w formie diagnozowania potrzeb społecznych.
- Zapewnienie pomocy materialnej i rzeczowej rodzinom znajdującym się w trudnej sytuacji materialno-bytowej, w tym objęcie dożywianiem dzieci.



- Organizowanie wypoczynku letniego dla dzieci z rodzin dysfunkcyjnych, wieloprogowych.
- Wspieranie rodzin zagrożonych kryzysem, przeżywających trudności w wypełnianiu funkcji opiekuńczo-wychowawczych przez pomoc asystenta rodziny i pracownika socjalnego.
- Wspieranie działań prowadzonych przez instytucje, organizacje społeczne i osoby fizyczne na rzecz pomocy dziecku i rodzinie.
- Uczestniczenie w webinarach, szkoleniach z zakresu problematyki rodzinnej dla pracowników instytucji wspierających rodzinę.
- Prowadzenie monitoringu sytuacji dziecka w rodzinie zagrożonej kryzysem.
- Informowanie o możliwości i dostępie w uzyskiwaniu pomocy dla rodziców przeżywających trudności w wypełnianiu funkcji opiekuńczo-wychowawczych.

Monitoringiem programu zajmował się Gminny Ośrodek Pomocy Społecznej w Czeremsze na podstawie pozyskiwanych informacji oraz danych ze sprawozdań dostępnych na poziomie gminy uzyskiwanych od podmiotów uczestniczących w realizacji zadań. Celem bieżącego monitoringu była obserwacja zmian ilościowych i jakościowych, jakie pojawiły się podczas realizacji działań.

Gminny Ośrodek Pomocy Społecznej w Czeremsze zakłada tworzenie warunków dla poprawy jakości życia rodzin i dzieci w gminie Czeremcha. Zawarte w programie propozycje były realizowane w 2022 r. w toku bieżącej pracy Ośrodka. Ze sprawozdania wynikają następujące kierunki działań dla gminy Czeremcha:

- położenie głównego nacisku na utrzymanie dzieci w ich naturalnym środowisku; wzmocnienie działań profilaktycznych; doskonalenie metod pracy z rodziną, realizowanie różnych form pomocy rodzinie;
- dalsza współpraca pomiędzy instytucjami i podmiotami działającymi na rzecz dziecka i rodziny;
- podejmowanie działań przede wszystkim profilaktycznych i wspomagających. W celu osiągnięcia zamierzonych efektów konieczne jest dalsze interdyscyplinarne współdziałanie wielu służb i organizacji działających na rzecz rodziny i dzieci, bowiem wyłącznie praca zespołowa stanowić będzie pełne i kompleksowe wsparcie.

## 8. Informacja o działalności Dziennego Domu Pomocy „Dobre Miejsce” w Czeremsze

Dzienny Dom Pomocy „Dobre Miejsce” w Czeremsze jest placówką funkcjonującą w ramach projektu nr. RPPD.07.0201-20-0048/19 współfinansowanym ze środków Funduszu Społecznego w ramach Regionalnego Programu Operacyjnego Województwa Podlaskiego na lata 2014-2020. Realizatorem projektu jest Krajowe Towarzystwo Autyzmu Oddział w Białymstoku i Fundacja Wspierania Rodziny i Społeczeństwa ISKRA.

W ramach realizacji projektu dokonano remontu oraz przebudowy budynku byłego Gimnazjum w Czeremsze. Dzienny Dom Pomocy w formie stacjonarnej działa od grudnia 2021 r. Utworzona placówka jest ośrodkiem wsparcia przeznaczonym dla dorosłych osób niesamodzielnych z całościowymi zaburzeniami rozwoju i/lub niepełnosprawnością intelektualną. W placówce wsparcie otrzymało **12 osób** z powiatu bielskiego i hajnowskiego.

Podczas pobytu podopieczni Dziennego Domu Pomocy „Dobre Miejsce” realizują indywidualne programy terapeutyczne, mające na celu wsparcie samodzielnego funkcjonowania dostosowane do indywidualnych możliwości każdego uczestnika. Projekt zakłada współudział, współdecydowanie i współodpowiedzialność społeczności lokalnej i uczestników projektu (osób zagrożonych wykluczeniem społecznym w stosunku do osób z całościowymi zaburzeniami rozwoju oraz ich rodzin). Uczestnicy projektu funkcjonują w



przestrzeni społecznej naszej gminy, czym wpływają na możliwości poznania środowiska osób z niepełnosprawnością przez społeczność lokalną.

**W roku 2022 r.** podopieczni Dziennego Domu Pomocy „Dobre Miejsce” w Czeremsze, każdego dnia korzystali z całodziennego pobytu i opieki wraz z wyżywieniem. Realizowali program pracy przygotowany przez opiekunów i terapeutów w ramach którego nabywali nowych umiejętności z zakresu funkcjonowania społecznego i osobistego. Podopieczni objęci byli również terapią specjalistyczną (logopedyczną/neurologopedyczną, pedagogiczną, fizjoterapeutyczną, behawioralną, psychologiczną oraz terapią integracji sensorycznej). Nasi podopieczni funkcjonowali również w przestrzeni publicznej naszej gminy. Regularnie korzystali z zajęć w Bibliotece Gminnej, które pełniły funkcję bajkoterapii. Ponad to Dzienny Dom Pomocy nawiązał współpracę z Zespołem Szkolno – Przedszkolnym w Czeremsze w ramach, której zatrudnieni specjaliści służyli wiedzą i doświadczeniem w pracy z uczniami ze specjalnymi potrzebami edukacyjnymi.

W roku 2022 podopieczni skorzystali z zajęć przeprowadzonych przez Ochotniczą Straż Pożarną w Czeremsze oraz Placówkę Straży Granicznej w Czeremsze. Nasi podopieczni uczestniczyli w warsztatach starej fotografii w Muzeum Bielska Podlaskiego oraz byli na wycieczkach w Hajnówce (Park Wodny oraz pizzeria i restauracje), Mielniku (zajęcia w Gminnym Ośrodku Kultury) i Grabarki.

Organem prowadzącym jest Krajowe Towarzystwo Autyzmu Oddział w Białymstoku, które powstało w 1997 r. z inicjatywy rodziców dzieci dotkniętych autyzmem i współpracujących z nimi profesjonalistów. Od 1.09 1998 r. w strukturach Oddziału funkcjonuje Ośrodek Szkolno – Terapeutyczny – Opiekuńczy.

Misją Krajowego Towarzystwa Autyzmu Oddział w Białymstoku jest wszechstronna i systemowa pomoc osobom z zaburzeniami ze spektrum autyzmu oraz ich rodzinom, realizowana poprzez podejmowanie różnorodnych inicjatyw w zakresie działalności społecznej, obywatelskiej i specjalistycznej.

## VII. PROFILAKTYKA UZALEŻNIEŃ I PROMOCJA ZDROWIA

### 1. Gminna Komisja Rozwiązywania Problemów Alkoholowych

Rada Gminy Czeremcha Uchwałą Nr XXIX/180/22 przyjęła Gminny Program Profilaktyki i Rozwiązywania Problemów Alkoholowych oraz Przeciwdziałania Narkomanii w Gminie Czeremcha na lata 2022 - 2024.

Gminna Komisja Rozwiązywania Problemów Alkoholowych prowadzi swoją działalność w oparciu o ustawę z dnia 26 października 1982 roku o wychowaniu w trzeźwości i przeciwdziałaniu alkoholizmowi (tj. Dz. U. z 2021 r. poz. 1119; zm.: Dz. U. z 2021 r. poz. 2469, z 2022 r. poz. 24, 218, 1700, 2185), ustawy z 11 września 2015 roku o zdrowiu publicznym (tj. Dz. U. z 2022 r. poz. 1608), ustawy z dnia 29 lipca 2005 r. o przeciwdziałaniu narkomanii (tj. Dz. U. z 2022 r. poz. 2600) oraz ustawie z dnia 8 marca 1990 r. o samorządzie gminnym (tj. Dz. U. z 2023 r. poz. 40).

Działania związane z realizacją programu należą do zadań własnych gminy. W celu uzyskania dodatkowych środków na finansowanie zadań związanych z profilaktyką gminy pobierają opłatę za zezwolenia na sprzedaż napojów alkoholowych. Ogółem plan wydatków po zmianach na rok 2022 wyniósł 108 576,54 złotych w tym 28 076,54 złotych są to niewydatkowane środki z roku 2021. W roku 2022 wydatkowano kwotę 99 823,96 złotych. W ciągu roku pozyskano dochód w kwocie 27 606,11 złotych z części opłaty za zezwolenia na sprzedaż napojów alkoholowych w obrocie hurtowym przekazany z urzędów skarbowych. Plan wydatków na rok 2023 wynosi 100 977,15 zł w tym opłaty z zezwoleń na sprzedaż



alkoholu 60 500 zł, niewydatkowane środki z 2022 roku 15 477,15 zł oraz wpływy z Urzędu Skarbowego 25 000zł.

W 2022 roku odbyło się 5 posiedzeń Komisji. Za udział w posiedzeniu komisji członkowie komisji otrzymują wynagrodzenie: Przewodniczący, Zastępca Przewodniczącego i Sekretarz otrzymywali wynagrodzenie w wysokości 200,00 zł brutto, członkowie otrzymywali wynagrodzenie w wysokości 150 złotych brutto.

Gminna Komisja Rozwiązywania Problemów Alkoholowych w Czeremsze w sierpniu 2022 roku przeprowadziła kontrole punktów sprzedaży i podawania napojów alkoholowych. Skontrolowanych zostało łącznie 7 punktów. Zakres kontroli obejmował przestrzeganie zasad i warunków korzystania z zezwoleń na sprzedaż i podawanie napoi alkoholowych zawartych w w/w ustawie o wychowaniu w trzeźwości i przeciwdziałaniu alkoholizmowi w placówkach handlowych i barach gastronomicznych.

Do Gminnej Komisji Rozwiązywania Problemów Alkoholowych w Czeremsze wpłynęło 13 wniosków o leczenie odwykowe.

W roku 2022 członkowie Gminnej Komisji Rozwiązywania Problemów Alkoholowych stale uzupełniali swoją wiedzę: uczestniczyli w darmowych szkoleniach z Państwowej Agencji Rozwiązywania Problemów Alkoholowych, webinarium Ośrodka Twórczej Interwencji, Regionalnego Ośrodka Polityki Społecznej w Białymstoku oraz Niebieskiej Linii.

Do Zespołu Szkolno – Przedszkolnego oraz Ośrodka Zdrowia w Czeremsze dostarczano broszury informacyjne i edukacyjne nt. problemu picia alkoholu przez osoby niepełnoletnie i dorosłe. Broszury, plakaty, naklejki i ulotki były eksponowane w Ośrodkach Zdrowia, Aptekach, w Gminnym Ośrodku Pomocy Społecznej, Urzędzie Gminy oraz sklepach.

Wydatki w 2022 roku kształtowały się następująco:

- 4 074,08 zł - składki na ubezpieczenia społeczne
- 37 739,04zł - umowy zlecenia
- 27 795,24 zł - zakup materiałów i wyposażenia
- 2 483,60 zł - zakup środków żywności
- 27 309,00 zł - zakup usług pozostałych( kolonie profilaktyczne, obozy sportowe, spektakle teatralne, warsztaty edukacyjne, festyn rodzinny, Parafiada )
- 423,00 zł - szkolenia pracowników
- 99 823,96 zł - ogółem wydatki**

W 2022 roku świetlica wychowawczo terapeutyczna przy Gminnym Ośrodku Kultury w Czeremsze realizowała następujące działania profilaktyczne zawarte w Gminnym Programie Profilaktyki i Rozwiązywania Problemów Alkoholowych oraz Przeciwdziałania Narkomanii:

- 1) Tradycje Pogranicza – zajęcia prowadzone dla stałej 10 osobowej grupy:
  - wyplatanie ze słomy 1 raz w tygodniu 3 godziny
  - garncarstwo 1 raz w tygodniu 3 godziny
  - filcowanie 2 razy w miesiącu 3 godziny
  - kulinarne 1 raz w miesiącu 3 godziny
  - śpiewacze 2 razy w miesiącu 3 godziny
  - wycieczki etnograficzne ( zbiór słomy, przygotowanie słomy do wyplatania),
- 2) Smaki regionu III edycja – warsztaty kulinarne przeprowadzone w świetlicach wiejskich oraz gospodarstwach rolnych dla stałej 10 osobowej grupy:
  - warsztaty wyrabiania pierogów
  - warsztaty wykonywania smalczyku
  - warsztaty wykonywania sękacza
  - warsztaty wykonywania przetworów
- 3) Plener malarski – warsztaty plastyczne dla dzieci i młodzieży grupa 10 osobowa.



- 4) Półkolonie zimowe i letnie prowadzone w okresie ferii zimowych i w okresie wakacyjnym dla stałej 15 osobowej grupy.  
Zajęcia plastyczne, rękodzielnicze, kulinarne, rekreacyjne od wtorku do soboty w godzinach 10 – 14.
- 5) Pracownia ceramiki - 1 raz w tygodniu dla stałej max 10 osobowej grupy.
- 6) Kawiarenka internetowa czynna od wtorku do czwartku w godz. 12<sup>00</sup> – 20<sup>00</sup>, bilard.  
piłkarzyki, mini golf, gry planszowe dostępne w kawiarence w godzinach pracy.
- 7) Zajęcia Zdrowy kręgosłup dla osób starszych ( 1 raz w tygodniu) dla 10 osób.
- 8) Zajęcia sportowe - piłkarskie dla dzieci, młodzieży i dorosłych.  
W zajęciach wzięło udział około 43 osoby.
- 9) Festyn Rodzinny Dzień Dziecka – spektakle teatralne, warsztaty, zajęcia kreatywne „Cyrk Na Kółkach” (warsztaty: cyrkowe, rzeźby interaktywnej, malarstwa oraz sztuki lalkarskiej, warsztaty muzyczne, spektakle teatralne - Walny Teatr) plener.
- 10) Spotkanie profilaktyczne „Bezpieczny przejazd. Zatrzymaj się i żyj”.
- 11) Warsztaty muzyczne i taneczne w ramach projektu Chopin. Szymanowski. Źródła.

W 2022 roku zawodnicy drużyny „Kolejarz” Czeremcha ( kategoria wiekowa Żak) wzięli udział w zimowym obozie sportowym z elementami profilaktyki w Zawoi oraz letnim obozie sportowym z elementami profilaktyki w Żelistrzewie.

W trakcie zajęć prowadzone były pogadanki, rozmowy na temat negatywnych skutków spożywania używek. Zajęcia miały wyznaczone jasne i czytelne granice zachowania, stworzono normy i zasady postępowania oraz ustalono sposoby ich przestrzegania. W niektórych sytuacjach nagradzano pozytywne zachowania uczestników zajęć. Na zajęciach starano się rozwijać u młodych ludzi wrażliwość i empatię – zdolność jednostki do rozumienia uczuć i myśli drugiej osoby.

W 2022 roku Gminna Komisja Rozwiązywania Problemów Alkoholowych dofinansowała wyjazd 12 osób na XXXIII Międzynarodową Parafiadę Dzieci i Młodzieży do Warszawy.

W roku 2022 w Zespole Szkolno – Przedszkolnym w Czeremsze były realizowane ogólnopolskie kampanie profilaktyczne „Zachowaj Trzeźwy Umysł 2022”. Kampania została przygotowana specjalnie z myślą o wsparciu dzieci i młodzieży w budowaniu kompetencji i umiejętności radzenia sobie z trudnymi emocjami. Druga kampania profilaktyczna „Depresja? Stanowiła wsparcie merytoryczne podczas realizacji planów naprawczych i rozwojowych dotyczących profilaktyki zdrowia psychicznego wśród dzieci i młodzieży oraz ich rodziców. Materiały profilaktyczne DEPRESJA wpisują się w potrzebę profilaktyki i wczesnej interwencji związanej z pojawieniem się problemów psychicznych u dzieci i młodzieży.

Oprócz tego realizowano różnorodne działania edukacyjne i profilaktyczne wśród uczniów i rodziców.

#### **W świetlicy wychowawczo-edukacyjnej w szkole realizowane były następujące działania profilaktyczne:**

- Podejmowano zajęcia i prowadzono pogadanki wychowawcze o tym jak być bezpiecznym podczas wakacyjnych i feryjnych podróży. Zapoznanie dzieci z ideą wolontariatu, uwrażliwianie na potrzebę pomagania, udziału w akcjach charytatywnych.
- Konkurs plastyczny “Się gra, się ma - Playroom z wyobraźni” - tworzenie projektu świetlicy marzeń
- Profilaktyka zdrowotna - zajęcia ruchowe w sali gimnastycznej, na boisku Orlik, placu zabaw i placu szkolnym
- Na bieżąco były prowadzone przez wychowawców i pedagoga szkolnego rozmowy z uczniami i rodzicami, celem eliminowania niegrzecznych, agresywnych zachowań oraz wspólne rozwiązywanie problemów.



- Organizowane gry i zabawy ruchowe, integrujące, dydaktyczne, podczas, których prowadzone są pogadanki na temat grzecznego zachowania bez przemocy, zasadach fair play, kulturalnego zachowania bez wulgaryzmów i agresji, zachęcające do prowadzenia aktywnego i zdrowego trybu życia.
- Organizowane zajęcia plastyczne, zajęcia na temat szacunku, uczciwości, przyjaźni, zabawy z muzyką, głośne czytanie wybranych książek, celem pokazania, nauczania dzieci alternatywnych zachowań i właściwych sposobów spędzania czasu.

Gminna Komisja Rozwiązywania Problemów Alkoholowych na bieżąco współpracuje z Komendą Powiatową Policji w Hajnówce. Funkcjonariusze Policji w roku 2022 na terenie Gminy Czeremcha byli na interwencjach domowych, odnotowywali również wykroczenia które zakończyły się skierowaniem wniosku o ukaranie do Sądu lub postępowaniem mandatowym. Również odnotowywali przestępstwa dotyczące czynów związanych z alkoholem. Główną przyczyną interwencji, szczególnie domowych były nieporozumienia rodzinne, często spowodowane bezrobociem i trudną sytuacją materialną, nadużywaniem alkoholu oraz stosowaniem przemocy domowej. Ich sprawcami w większości byli mężczyźni będący pod wpływem alkoholu. Natomiast interwencje w miejscach publicznych w większości przypadków powodowane były przez osoby spożywające alkohol, które swoim zachowaniem zakłócali spokój i porządek publiczny lub spoczynek nocny, bądź dopuszczali się nieobyczajnych wybryków. W 2022 roku funkcjonariusze policji na terenie gminy Czeremcha odnotowali następujące zdarzenia:

- 1) 3 interwencji związanych z zaburzeniami psychicznymi powiązanych ze spożywaniem alkoholu przez sprawców,
- 2) 14 interwencji dotyczących spożywania alkoholu w miejscu niedozwolonym,
- 3) 2 osoby zamieszkujące gminę Czeremcha były doprowadzone w celu wytrzeźwienia do PODZ KPP w Hajnówce,
- 4) Odnośnie zdarzeń dotyczących popełnienia wykroczeń pod działaniem alkoholu przeprowadzono 107.

Ponadto w 2022 roku funkcjonariusze Posterunku Policji w Czeremsze przeprowadzili 6 spotkań profilaktycznych.

Zadania w zakresie przeciwdziałania alkoholizmowi są systematycznie realizowane i prowadzone w gminie Czeremcha i stanowią ważny element profilaktyki społecznej w zakresie ochrony zdrowia. Gminna Komisja Rozwiązywania Problemów Alkoholowych w Czeremsze wykonywała swoje zadania z myślą o jak najlepszym wykorzystaniu sposobów i środków na walkę z alkoholizmem i innymi używkami dla dobra całej społeczności gminy. Mamy nadzieję, że działalność ta przyniosła zamierzone efekty. Skuteczność oddziaływań zależy przede wszystkim od współpracy wszystkich zainteresowanych problemem środowisk.

Gminna Komisja Rozwiązywania Problemów Alkoholowych wraz z pracownikami Gminnego Ośrodka Pomocy Społecznej w Czeremsze dziękują za pomoc i współpracę tym podmiotom, które włączyły się do realizacji Gminnego Programu Rozwiązywania Problemów Alkoholowych na terenie gminy Czeremcha w 2022 roku i liczymy na dalszą współpracę.

## 2. Zespół Interdyscyplinarny

Zespół Interdyscyplinarny ds. Przeciwdziałania Przemocy w Rodzinie Gminy Czeremcha realizuje działania własne gminy w zakresie przeciwdziałania przemocy w rodzinie oraz ochrony ofiar przemocy w rodzinie zgodnie z:

- ustawą z dnia 29 lipca 2005 r. o przeciwdziałaniu przemocy w rodzinie (tj. Dz. U. z 2021 r. poz. 1249)



- rozporządzeniem Rady Ministrów z dnia 13 września 2011 r. w sprawie procedury „Niebieskie Karty” oraz wzorów formularzy „Niebieska Karta” (Dz.U. Nr 209 poz. 1245)
- dokumentami prawa miejscowego precyzującymi sposoby działania Zespołu – Uchwała NR VI/39/11 Rady Gminy Czeremcha z dnia 9.05.2011 r. w sprawie uchwalenia trybu i sposobu powoływania i odwoływania członków Zespołu Interdyscyplinarnego oraz szczegółowych warunków jego funkcjonowania.

Zespół Interdyscyplinarny do Spraw Przeciwdziałania Przemocy w Rodzinie został powołany Zarządzeniem Nr 90/11 Wójta Gminy Czeremcha z dnia 16 listopada 2011 roku.

#### **a) Skład Zespołu.**

W skład Zespołu wchodzi przedstawiciele: Policji, Gminnego Ośrodka Pomocy Społecznej, Gminnej Komisji Rozwiązywania Problemów Alkoholowych, ochrony zdrowia, oświaty, organizacji pozarządowych i sądu.

Zespół składa się z 7 osób (stan na 31.12.2022 r):

- Gminny Ośrodek Pomocy Społecznej – 1 przedstawiciel
- Komenda Powiatowa Policji – 1 przedstawiciel
- Gminna Komisja Rozwiązywania Problemów Alkoholowych - 1 przedstawiciel
- Zespół Szkolno-Przedszkolny w Czeremsze - 1 przedstawiciel
- Zespół Opieki Zdrowotnej - 1 przedstawiciel
- Ochotnicza Straż Pożarna - 1 przedstawiciel
- Zespół Kuratorski przy Sądzie Rejonowym w Bielsku Podlaskim - 1 przedstawiciel

Skład pozwala na wielowymiarową współpracę w zakresie przeciwdziałania przemocy w Gminie Czeremcha.

#### **b) Działalność Zespołu.**

W 2022 r. odbyło się 5 spotkań Zespołu Interdyscyplinarnego: 26.01.2022 r., 23.03.2022 r., 20.06.2022 r., 19.09.2022 r., 15.12.2022 r. Na posiedzeniach informowano o możliwości zorganizowania w Zespole Szkolno-Przedszkolnym działań profilaktycznych o tematyce przeciwdziałania przemocy w rodzinie. Zapoznano z ofertą warsztatów skierowanych do uczniów poszczególnych klas Szkoły Podstawowej w Czeremsze. Przedstawiano również możliwość skorzystania z oferty firm profilaktycznych w formie plakatów, ulotek, a także gotowych materiałów, scenariuszy do wykorzystania podczas zajęć z dziećmi. Przedstawiciele instytucji wchodzących w skład Zespołu Interdyscyplinarnego przekazali sprawozdania z podejmowanych działań edukacyjnych, profilaktycznych mających na celu przeciwdziałanie zjawisku przemocy. Omawiano przepisy związane z wprowadzeniem regulacji w ustawie o przeciwdziałaniu przemocy w rodzinie. Szukano nowych rozwiązań w celu poszerzenia oferty działań mających na celu przeciwdziałanie przemocy na terenie Gminy Czeremcha i polepszenia współpracy z jednostkami zaangażowanymi w działania antyprzemocowe na terenie Gminy.

#### **c) Kampanie.**

W roku 2022 Gmina Czeremcha przystąpiła do ogólnopolskich kampanii profilaktyczno – edukacyjnych „depresJA?” oraz „Zachowaj Trzeźwy Umysł” która była realizowana w roku szkolnym 2021/ 2022 pod hasłem „Nie czas na nudę!” Celem projektu było zapoznanie uczniów z wiadomościami dotyczącymi umiejętności przeżywania trudnych emocji i budowania kompetencji pomagających w powrocie do nauki stacjonarnej w szkole po traumatycznych doświadczeniach związanych z pandemią. Przystępując do kampanii Gmina Czeremcha realizowała działania wynikające z ustawy o przeciwdziałaniu przemocy w rodzinie. Został rozpowszechniony pakiet materiałów: ulotki dla ofiar i sprawców przemocy,



plakaty, scenariusze zajęć. Materiały te zostały przekazane do Ośrodka Zdrowia, Gminnego Ośrodka Kultury w Czeremsze, Zespołu Szkolno-Przedszkolnego i Urzędu Gminy.

#### **d) Procedura „Niebieskie Karty” na terenie Gminy Czeremcha w 2022 r.**

Od stycznia do grudnia 2022 r. do przewodniczącej Zespołu Interdyscyplinarnego wpłynęło 7 formularzy „Niebieska Karta – A”. Na dzień 31 grudnia 2022 r. 8 procedur „Niebieskiej – Karty A” obejmujące bieżący rok i poprzednie lata zostały zakończone. Główną przyczyną zamknięcia procedury było ustanie przemocy w rodzinie i uzasadnionego przypuszczenia o zaprzestaniu dalszego stosowania przemocy w rodzinie oraz po zrealizowaniu indywidualnego planu pomocy. Poniższe zestawienie pokazuje podmioty które wszczęły procedurę „Niebieską Kartę – A” w 2022 r.

Podmiot uprawniony do założenia Niebieskich Kart	Liczba Niebieskich Kart „A”
Policja	7
GOPS	0
Oświata	0
Ochrona Zdrowia	0
inne	0

Powyższe zestawienie pokazuje, iż tylko funkcjonariusze policji wszczynali procedurę „Niebieskiej Karty”.

W 2022 roku powołano 6 Grup Roboczych, które spotkały się 9 razy. Z 2021 roku przeszło 4 „Niebieskiej Karty– A”.

W 2022 r. procedurą „Niebieskiej Karty” było objętych 6 rodzin. Dla każdej rodziny ustalany był indywidualny plan pomocy rodzinie, diagnozowano występujący w niej problem, przekazywano informacje o możliwych formach wsparcia. W Grupach Roboczych uczestniczyli przedstawiciele policji, pracownicy socjalni, członek Gminnej Komisji Rozwiązywania Problemów Alkoholowych, pedagog szkolny, kurator społeczny. Każda Grupa Robocza powoływana była indywidualnie do potrzeb rodziny. Prowadzone były również działania z rodzinami, które były objęte procedurą „Niebieskiej Karty” w poprzednich latach.

W trakcie podejmowanych działań przez grupy robocze wypełniono:

- 7 formularzy „Niebieskich Kart - C” z osobami, co do których istnieje podejrzenie, że są dotknięte przemocą w rodzinie,
- 7 formularzy „Niebieskich Kart - D” z osobami, co do których istnieje podejrzenie, że stosują przemoc w rodzinie.

Głównym problemem występującym w rodzinach objętych procedurą „Niebieskiej Karty” było nadużywanie alkoholu. W 2022 r. do Gminnej Komisji Rozwiązywania Problemów Alkoholowych zostało skierowane 2 osoby.

Zespół Interdyscyplinarny współpracuje z GKRPA. Według prowadzonych statystyk pod wpływem alkoholu w trakcie zakładania „Niebieskiej Karty – A” znajdowało się 5 osób.

#### **e) Działania Zespołu podejmowane w celu przeciwdziałania przemocy w rodzinie.**

W ramach Gminnego Programu Przeciwdziałania Przemocy w Rodzinie oraz Ochrony Ofiar Przemocy w Rodzinie realizowane były działania skierowane do osób, co do których istnieje podejrzenie, że są dotknięte przemocą w rodzinie jak i domniemanych sprawców. Szczególną uwagę zwracano na dzieci, które są ofiarami przemocy i często świadkami jej występowania w swoich rodzinach.

Członkowie Zespół udzielały kompleksowych informacji o możliwości uzyskania pomocy, w szczególności psychologicznej, prawnej, socjalnej i pedagogicznej, oraz wsparcia, w tym o instytucjach i podmiotach świadczących specjalistyczną pomoc na terenie powiatu hajnowskiego. Wykaz wszystkich instytucji pomocowych jest zamieszczony i uaktualniany na stronie internetowej Gminnego Ośrodka Pomocy Społecznej w Czeremsze oraz tablicy



ogłoszeniowej. Domniemani sprawcy przemocy również mogli skorzystać z pomocy specjalistów. Pracownicy socjalni oprócz pomocy socjalnej informowali o możliwości udziału w zajęciach korekcyjno – edukacyjnych, zajęciach z psychologiem oraz uzyskaniem nieodpłatnej pomocy prawnej w Powiatowym Centrum Pomocy Rodzinie w Hajnówce.

#### f) Podsumowanie

Działania, które były podejmowane w 2022 r. przez Zespół Interdyscyplinarny ds. Przeciwdziałania Przemocy w Rodzinie Gminy Czeremcha były spójne z celami Gminnego Programu Przeciwdziałania Przemocy w Rodzinie oraz ochrony Ofiar Przemocy w Rodzinie w Gminie Czeremcha na lata 2021-2025. Były one dostosowane do sytuacji rodzin, których bezpośrednio dotyczyły. Starano się nawiązywać współpracę z takimi instytucjami i specjalistami aby oferta była urozmaicona i wielowymiarowa. Podejmowano działania, mające na celu przede wszystkim pomoc ale również edukację, poradnictwo, podniesienie świadomości społecznej i łatwy dostęp do informacji mieszkańców Gminy Czeremcha.

W 2023 r. Zespół Interdyscyplinarny podejmie działania mające na celu zwiększenia zaangażowania poszczególnych instytucji pomocowych w działania profilaktyczne przeciwdziałania przemocy. Zorganizowane będą w tym celu szkolenia, warsztaty a także kampanie zwiększające świadomość społeczną na temat zjawiska przemocy. Zespół Interdyscyplinarny planuje w 2023 r. roku współudział w ogólnopolskich i lokalnych kampaniach związanych z przeciwdziałaniem przemocy w rodzinie. Przystąpi do projektu „Bezpieczny Senior”- szkolenie dla osób starszych dotyczących edukacji społecznej na rzecz bezpieczeństwa.

## VIII. OŚWIATA I WYCHOWANIE

### 1. Stan organizacyjny Zespołu Szkolno-Przedszkolnego.

#### Liczba dzieci i oddziałów w placówkach oświatowych

Rok szkolny	2021/2022	2022/2023
<b>Przedszkole</b>		
Liczba dzieci	59	73
Liczba oddziałów	3 grupy (5-godzinne) / 2 grupy popołudniowe	4 grupy (5-godzinne) / 3 grupy popołudniowe
<b>Szkoła podstawowa</b>		
Liczba dzieci	142	132
Liczba oddziałów	8 SP + 1 oddział łączony (V+VI)	8 SP + 1 oddział łączony (VI+VII)

#### Liczba pracowników w placówkach oświatowych

Rok szkolny	2021/2022	2022/2023
<b>Przedszkole</b>		
Nauczyciele	4	4
Pracownicy niepedagogiczni	4 + 1 pracownik sezonowy	4
<b>Szkoła podstawowa</b>		
Nauczyciele	24	24
Pracownicy niepedagogiczni	12 + 3 pracowników sezonowych	12



### Przedszkole 2021/2022

Liczba oddziałów					
OGÓŁEM	w tym prognozowana liczba dzieci do 5 godzin			z tego liczba dzieci/oddziałów powyżej 5 godzin	
3	I (3-4 –latki)	II (4-5- latki)	III (6 –latki)	P (3-4 latki)	P (5-6 latki)
	24	20	15	20	18
Czas pracy	8 <sup>00</sup> -13 <sup>00</sup>	8 <sup>00</sup> -13 <sup>00</sup>	8 <sup>00</sup> -13 <sup>00</sup>	7 <sup>00</sup> -8 <sup>00</sup> ; 13 <sup>00</sup> -16 <sup>00</sup>	13 <sup>00</sup> -14 <sup>36</sup>

### 2022/2023

Liczba oddziałów							
OGÓŁEM	w tym prognozowana liczba dzieci do 5 godzin				z tego liczba dzieci/oddziałów powyżej 5 godzin		
4	I (3-latki)	II (4- latki)	III (5 – latki)	IV (6- latki)	P (3 latki)	P (4 latki)	P (5-6 latki)
	16	18	18	21	12	15	24
Czas pracy	8 <sup>00</sup> -13 <sup>00</sup>	8 <sup>00</sup> -13 <sup>00</sup>	8 <sup>00</sup> -13 <sup>00</sup>	8 <sup>00</sup> -13 <sup>00</sup>	7 <sup>00</sup> -8 <sup>00</sup> ; 13 <sup>00</sup> -16 <sup>00</sup>	13 <sup>00</sup> -16:00	7 <sup>00</sup> -8 <sup>00</sup> ; 13 <sup>00</sup> -14 <sup>36</sup>

### SZKOŁA PODSTAWOWA

2021/2022

	Szkoła podstawowa									Razem
Nr kolejny oddziały	1	2	3	4	5	6	7	8	9	-
Nazwa oddziału (klasa)	I	II	III	IV	V	V+VI	VI	VII	VIII	-
Liczba uczniów	25	12	26	18	10	16	6	22	23	142

2022/2023

	Szkoła podstawowa									Razem
Nr kolejny oddziały	1	2	3	4	5	6	7	8	9	-
Nazwa oddziału (klasa)	I	II	III	IV	V	VI	VII	VI+VII	VIII	-
Liczba uczniów	13	25	11	25	19	11	7	18	21	132



## WYMIAR ETATÓW KADRY PEDAGOGICZNEJ 2021/2022 oraz 2022/2023 ZESPOŁU SZKOLNO-PRZEDSZKOLNEGO W CZEREMCHIE

	STOPIEŃ AWANSU ZAWODOWEGO					
	brak	stażysta	Kontraktowy	mianowany	dyplomowany	razem
	Przedszkole					
2021/2022	-	-	1,11	0,58	3,8	5,49
2022/2023	-	-	-	1,40	4,16	5,56
	Szkoła podstawowa					
	brak	stażysta	Kontraktowy	mianowany	dyplomowany	razem
	Przedszkole					
2021/2022	-	0,61	1,72	0,66	15,58	18,57
2022/2023	-	-	2,02	2,17	16,45	20,64

### 2. Osiągnięcia uczniów w konkursach przedmiotowych i tematycznych

Uczniowie Szkoły Podstawowej oraz wychowankowie przedszkola w ciągu roku szkolnego uczestniczyli w różnych konkursach i turniejach sprawnościowych, tematycznych i przedmiotowych na szczeblu szkolnym, powiatowym, wojewódzkim i ogólnopolskim z różnymi osiągnięciami. Mieli możliwość pogłębiania swoich wiadomości, rozwijania zainteresowań i umiejętności. Udział uczniów w tak wielu różnorodnych konkursach świadczy o ich szerokich zainteresowaniach i chęci pokazania się innym. Każdy uczeń mógł wziąć udział w dowolnym konkursie, który spełniał jego oczekiwania.

**Sukcesy uczniów (liczba uczniów, dziedzina) w konkursach, olimpiadach, przeglądach artystycznych:**

Przedszkole			
Lp.	Nazwa konkursu	Rodzaj konkursu	Liczba uczestników
1.	„Laurka dla strażnika lasów”	Ogólnopolski konkurs plastyczny	7 zgłoszonych prac
2.	„Płazy w mojej okolicy”	Konkurs plastyczny, organizowany przez Park Krajobrazowy Puszczy Rominckiej	5 zgłoszonych prac
3.	Konkurs logopedyczny „Wiosna tuż, tuż.” Konkurs logopedyczny „Wierszyki łamiące języki.” Konkurs logopedyczny „Na straganie z głoską...R.” Konkurs logopedyczny „Zoo Jana Brzechwy – utrwalamy trudne głoski”	Konkursy przedszkolne	Wszystkie dzieci uczęszczające do przedszkola.

**Szkoła Podstawowa**

<b>Zasięg</b>	<b>liczba uczniów</b>	<b>Nazwa konkursu</b>
<b>Rejonowy</b>	<b>30</b>	<ul style="list-style-type: none"> <li>- Mistrzostwa Powiatu w Tenisie Stołowym – dziewczęta II miejsce, chłopcy – IV miejsce;</li> <li>- Wojewódzki Konkurs Języka Polskiego – ucz. kl. VIII zakwalifikowała się do etapu rejonowego;</li> <li>- Wojewódzki Konkurs Chemiczny – ucz. kl. VIII zakwalifikował się do etapu rejonowego;</li> <li>- Wojewódzki Konkurs Matematyczny – ucz. kl. VIII zakwalifikował się do etapu rejonowego;</li> <li>- Konkurs Pięknego Czytania dla Pierwszaków - ucz. kl. I zajęła trzecie miejsce.</li> <li>- Mikołajkowy Maraton Matematyczny w Czartajewie – ucz. kl. VIII – I miejsce w zawodach grupowych; I miejsce oraz II miejsce w zawodach indywidualnych;</li> <li>- Konkurs fotograficzny „Wiosną na Podlasiu” – ucz. kl. IV otrzymała wyróżnienie;</li> <li>- Konkurs recytatorski w HDK w Hajnówce "Świąteczne wierszowanie" – ucz. kl. I zajęła I miejsce, ucz. kl. III i I – otrzymali wyróżnienia;</li> <li>- Konkurs czytania 104 (nie) łatwych wierszyków i rymowanek na 104 - lecie Odzyskania Niepodległości (organizatorem konkursu była Poradnia Psychologiczno - Pedagogiczna w Hajnówce – uczennica klasy I zajęła I miejsce;</li> <li>- Konkurs recytatorski “Trójgłos poetycki “ – III miejsce oraz dwa wyróżnienia zdobyte przez uczennice klasy IV;</li> <li>- XVIII Międzyszkolny Konkurs Kolęd i Pastorałek “Bóg się rodzi, gwiazda wschodzi”: II miejsce w kategorii klas I – III, I miejsce w kategorii klas IV – VI, 4 wyróżnienia;</li> <li>- Powiatowe Igrzyska Młodzieży Szkolnej w Szachach – I miejsce w kategorii drużynowej;</li> </ul>
<b>Wojewódzki</b>	<b>10</b>	<ul style="list-style-type: none"> <li>- Wojewódzki Konkurs Informatyczny – ucz. kl. VIII uzyskał tytuł laureata;</li> <li>- Półfinał Wojewódzki Igrzysk Młodzieży Szkolnej – dziewczęta III miejsce;</li> <li>- Wojewódzki Konkurs Recytatorski „Ukraińskie Słowo” 2022 – 19 uczniów nagrodzonych;</li> <li>- Mistrzostwa Grupy Południowej w Szachach w Bielsku Podlaskim czyli Półfinał Województwa Podlaskiego – I i II miejsce</li> </ul>
<b>Ogólnopolski</b>	<b>3</b>	<ul style="list-style-type: none"> <li>- XII Ogólnopolski Konkurs Plastyczny dla Dzieci „Bezpiecznie na wsi mamy, bo ryzyko upadków znamy” – wyróżnienie uczennice kl. IV</li> <li>- Finał VIII Ogólnopolskiego Projektu Edukacja przez Szachy – ucz. kl. III zajęła VI miejsce;</li> </ul>
<b>Międzynarodowy</b>	<b>1</b>	<ul style="list-style-type: none"> <li>- Kangur Matematyczny 2022 – wyróżnienie ucz. kl. VIII;</li> </ul>



### 3. Uroczystości i imprezy szkolne i przedszkolne

W przedszkolu i szkole organizowane były różnorodne uroczystości i imprezy z zachowaniem reżimu sanitarnego i obowiązujących wytycznych sanitarnych MZ, MEiN i GIS.

#### Przedszkole

- 1) Sprzątanie Świata
- 2) Obchody Święta Niepodległości ze wspólnym śpiewaniem hymnu państwowego
- 3) Święto Pluszowego Misia
- 4) Dzień Postaci z Bajek
- 5) Andrzejki
- 6) Mikołajki
- 7) Zabawa karnawałowa
- 8) Walentynki
- 9) Profilaktyczne zajęcia logopedyczne, połączone z obchodami świąt nietypowych, np. dnia pizzy
- 10) Wyjście do Gminnego Ośrodka Kultury na spektakl teatralny („Złotowłosa” w wykonaniu Wołyńskiego Teatru Lalek)
- 11) Udział w spektaklach online
- 12) Wyjścia do kina i udział w seansach filmowych
- 13) Festyn rodzinny
- 14) Dzień dziecka
- 15) Przygotowywanie własnoręcznych upominków z okazji dni Babci, Dziadka, Mamy, Taty.
- 16) Pożegnanie 6-latków

#### Szkoła Podstawowa

- 1) Upamiętnienie Rocznicy wybuchu II wojny światowej
- 2) Sprzątanie świata
- 3) Wybory do Samorządu Uczniowskiego
- 4) Międzynarodowy dzień bibliotek szkolnych
- 5) “Z mitologią na TY - nocowanie szkole”
- 6) Dzień postaci z bajek
- 7) Dzień Edukacji Narodowej
- 8) Dzień Pluszowego Misia
- 9) Ślubowanie uczniów klasy I
- 10) Pasowanie na czytelnika uczniów klasy I
- 11) Dzień chłopaka, dzień kobiet
- 12) Upamiętnienie rocznicy odzyskania niepodległości
- 13) Mikołajkowy Turniej Sportowy
- 14) Spotkanie z kolędą
- 15) Dyskoteki szkolne i zabawa karnawałowa
- 16) Profilaktyka szkolna – współczesne uzależnienia młodzieży
- 17) Europejski Dzień Logopedy
- 18) Europejski Dzień Języków
- 19) Egzamin ósmoklasisty, poprzedzony dwoma próbnymi egzaminami.
- 20) Turnieje szachowe (mikołajkowy, feryjny, wiosenny)



## WYCIECZKI

### Przedszkole

- 1) Wyjście do Straży Pożarnej w Czeremsze.
- 2) Wyjście do placówki Granicznej w Czeremsze.

### Szkoła Podstawowa

Wycieczki rowerowe po najbliższej okolicy: uroczysko Gdańsk, Kleszczele, Zubacze;

- 1) Wyjścia do lasu na zajęcia terenowe z pracownikami nadleśnictw;
- 2) Wyjazdy do Bielska Podlaskiego i Hajnówki (muzea, sale edukacyjne w PSP i KPP, Hajnówka Centralna – Stacja Kultury, targi edukacyjne i zawodowawcze, festiwale nauki i techniki, wyjazdy na finały/ podsumowania konkursów rejonowych);
- 3) Wyjazdy na spektakle teatralne do Bielskiego Domu Kultury (m. in.: „Dziady”, „Mity Greckie”, „O rybaku i złotej rybce”, „Sindbad”, „Kopciuszek” i in.);
- 4) Wycieczki do Białegostoku (m.in. warsztaty w Muzeum Kultury Ludowej, Opera i Filharmonia Podlaska);
- 5) Wycieczka do Warszawy;
- 6) Udział w 68. Ogólnopolskim Majowym Rajdzie Świętokrzyskim;
- 1) Wycieczka krajoznawczo-turystyczna Wrocław – Radków;

## 4. Przedsięwzięcia wychowawczo - profilaktyczne.

### Przedszkole

- 1) Udział w programach profilaktycznych:
  - „Dzieci uczą rodziców”
  - „Bezpieczny przejazd”
  - „Zdrowo jem, więcej wiem”
  - „Kubusiowi przyjaciele natury”
  - „Sprzątanie świata”
  - „Mamo, tato, wolę wodę”
  - „Moje dziecko idzie do szkoły”
  - „Czyste powietrze”
  - „Akcja informacyjno-edukacyjna Przedsiębiorstwa Usług Komunalnych”
- 2) Zbiórka elektrośmieci
- 3) Zbiórki charytatywne

### Szkoła Podstawowa

Lp.	Przedsięwzięcie	Temat	Uwagi
1.	Działalność Szkolnego Koła Wolontariatu	Działalność wolontaryjna	Klasa VIII
2.	Realizacja programu SKS	Edukacja i profilaktyka zdrowotna	Kl. VII - VIII
3.	Prelekcja i Pokaz Wojska Polskiego „Bezpieczeństwo w mojej okolicy”	Edukacja obronna	Cała szkoła
4.	Zajęcia profilaktyczne, prowadzone przez Poradnię psychologiczno-Pedagogiczną w Hajnówce (m.in.: „Uczymy się skutecznie”)	Pomoc psychologiczno-pedagogiczna	Kl. IV



5.	Innowacje pedagogiczne	„Lekturki spod chmurki”, „Lekturowy niezbędnik ucznia, czyli LEKTUROWNIK”	Klasa II i IV
6.	Wyjścia do Gminnej Biblioteki Publicznej, Gminnego Ośrodka Kultury (wystawy, przedstawienia teatralne, koncerty, warsztaty, kiermasze)	Edukacja społeczna, regionalna, historia lokalna	Cała szkoła
7.	„Nie pal przy mnie, proszę”	Program profilaktyczny przy wsparciu PSSE w Hajnówce	Cała szkoła
8.	„Światowy Dzień bez Tytoniu”	Pogadanki i akcje ogólnoszkolne	Cała szkoła
9.	„Radosny uśmiech, radosna przyszłość”	Program profilaktyczny przy wsparciu PSSE w Hajnówce	Klasy I - III
10.	„Dentobus w szkole – profilaktyka jamy ustnej”	Profilaktyka zdrowotna	Klasy I - VIII
11.	„Akademia Bezpiecznego Puchatka”	Profilaktyka ruchu drogowego	Kl. I
12.	„Bezpieczny przejazd”	Bezpieczeństwo w ruchu kolejowym	Cała szkoła
13.	„Kubusiowi przyjaciele natury”	Ekologia	Kl. I - III
14.	„Murem za polskim mundurem”	Wsparcie dla służb mundurowych	Kl. I - III
15.	„Bieg dla Niepodległej”	Edukacja patriotyczna	Cała szkoła
16.	„Profilaktyka chorób zakaźnych”	Edukacja zdrowotna	Cała szkoła
17.	Spektakle online	Profilaktyka zdrowotna, edukacja kulturalna	Klasy I - III
18.	„Produkty pszczelim woskiem pachnące”	Edukacja przyrodnicza	Klasy I - III
19.	Zbiórki nakrętek, kasztanów na rzecz chorych dzieci	Akcja charytatywna	Cała szkoła
20.	Zbiórki karmy na rzecz schroniska dla zwierząt	Akcja charytatywna	Cała szkoła
21.	„Wszystkie dzieci zbierają elektrośmieci”	Edukacja ekologiczna, recykling	Cała szkoła
22.	Sprzątanie grobów żołnierzy w Czeremsze, Kuzawie, Wólce Terechowskiej, Repczycach.	Edukacja historyczna, patriotyczna	Szkolne Koło Wolontariatu
23.	Zajęcia ogrodnicze w świetlicy – założenie ogródka: uprawa warzyw, kwiatów, pielęgnacja.	Edukacja przyrodnicza, ekologiczna	Dzieci, uczęszczające do świetlicy szkolnej
24.	Egzamin z zakresu karty rowerowej	egzamin	Klasa IV
25.	Koncert Grupy Muzycznej Limbos – Muzyczny Dzień Dziecka	Edukacja kulturalna	Cała szkoła
26.	Całoroczna akcja segregacji surowców wtórnych	Kształtowanie świadomości ekologicznej uczniów	Wszyscy uczniowie



27.	„Apteczka pierwszej pomocy emocjonalnej”	Program wychowawczo-profilaktyczny	Klasy V - VI
28.	Rozwijanie wrażliwości patriotycznej – wykonywanie różnych elementów dekoracyjnych z okazji rocznic świąt narodowych	Rozwijanie wrażliwości patriotycznej	Wychowankowie świetlicy
29.	Złożenie życzeń przez uczniów z okazji Dnia Babci i Dziadka na antenie Polskiego Radia Białystok	Rozwijanie wrażliwości społecznej	Wychowankowie świetlicy
30.	Słuchanie czytanych książek, poznawanie sylwetek autorów, oglądanie adaptacji filmowych literatury dziecięcej	Propagowanie czytelnictwa	Wychowankowie świetlicy
31.	Zapoznanie uczniów z ważnymi datami, np. Dzień Wody, Dzień Teatru, Dzień Kreatywności itp.	Rozwijanie wrażliwości społecznej	Wychowankowie świetlicy

## 5. Projekty i programy realizowane przez Zespołu Szkolno-Przedszkolnego

### Projekt edukacyjny przedszkola w Czeremsze

W roku szkolnym 2021/2022 Przedszkole w Czeremsze realizowało **projekt z zakresu edukacji ekonomicznej pt.: „Skąd się biorą pieniądze? Projekt Przedszkola w Czeremsze”**. Na jego realizację otrzymaliśmy dofinansowanie z Narodowego Banku Polskiego w wysokości 9.120,00zł

Wszyscy rodzice dzieci uczęszczających do przedszkola wyrazili zgodę na udział dzieci w projekcie. Nauka przebiegała w spontanicznej zabawie, przy użyciu metod, słów i środków dostosowanych do kilkulatków. Odbływały się pogadanki, prezentacje multimedialne, warsztaty z przedstawicielem Oddziału Okręgowego NBP w Białymstoku. Wszystkie działania w projekcie były podporządkowane celowi głównemu, jakim było zorganizowanie cyklu wydarzeń wspomagających edukację ekonomiczną dzieci i służących podniesieniu świadomości dzieci na temat tego, czym jest pieniądź, skąd się bierze i do czego służy.

## SZKOŁA PODSTAWOWA - LABORATORIA PRZYSZŁOŚCI

Napisaliśmy i wdrożyliśmy wniosek w ramach programu Laboratoria Przyszłości o wartości 60 000 zł. Laboratoria Przyszłości to inicjatywa edukacyjna realizowana przez Ministerstwo Edukacji i Nauki we współpracy z Centrum GovTech w Kancelarii Prezesa Rady Ministrów. Celem inicjatywy jest wsparcie wszystkich szkół podstawowych w budowaniu wśród uczniów kompetencji przyszłości z tzw. kierunków STEAM (nauka, technologia, inżynieria, sztuka oraz matematyka). W ramach programu szkoła zakupiła między innymi następujący sprzęt:

- Drukarkę 3D Zortrax M200 Plus wraz z akcesoriami;
- Zestaw edukacyjny Arduino;
- Stacja lutownicza HOT AIR z grotem 2w1;
- Aparat fotograficzny Sony ZV-1;
- Statyw do aparatu i kamery;
- Zestaw oświetleniowy;
- Mikrofon kierunkowy Saramonic Vmic-Mini;
- Mikroport Saramonic Blink 500 B1;
- Gimbal do aparatu fotograficznego i kamery;
- Laptop Acer Chromebook Spin 512;
- ClassVR - wirtualne laboratorium przedmiotowe;
- Zestaw: 6 robotów Photon EDU z tabletami;
- Zestawy narzędziowe do zajęć elektrotechnicznych oraz do prac w drewnie i metalu;



- Zestaw nagłośnieniowy Vonyx.

Powyższy sprzęt jest aktywnie wykorzystywany na zajęciach przedmiotowych, pozalekcyjnych, m.in. zajęciach koła techniczno-multimedialnego oraz podczas organizacji szkolnych imprez i uroczystości, co można zobaczyć na naszej stronie internetowej w fotorelacjach z realizacji projektu.

Szkoła Podstawowa co roku otrzymuje także **dotację podręcznikową** z budżetu Ministerstwa Edukacji i Nauk, zgodnie z zapotrzebowaniem wnioskowanym przez organ prowadzący na wyposażenie naszej szkoły w podręczniki, materiały edukacyjne i materiały ćwiczeniowe. W 2022 r dotacja wyniosła **12 452,92zł**.

**ZESTAWIENIE UDZIELANEJ POMOCY PSYCHOLOGICZNO-PEDAGOGICZNEJ:**

		rok szkolny 2021-2022		rok szkolny 2022-2023	
		Ilość dzieci	Formy pomocy	Ilość dzieci	Formy pomocy
Przedszkole	Opinie	Dzieci posiadające opinie ppp – 1, w tym: objęcie pomocą p-p w formie zajęć - 1	Zajęcia korekcyjno-kompensacyjne – 2 dzieci Zajęcia rozwijające kompetencje emocjonalno-społeczne – 1 dziecko	Dzieci posiadające opinie ppp – 3, w tym objęcie pomocą p-p w formie zajęć - 3	Zajęcia korekcyjno-kompensacyjne – 3 dzieci Zajęcia rozwijające kompetencje emocjonalno-społeczne – 21 dziecko
	orzeczenia	Dzieci posiadające orzeczenie o potrzebie kształcenia specjalnego – 1	Zajęcia rewalidacyjne – 1 dziecko Terapia logopedyczna – 2 dzieci		Terapia logopedyczna – 3 dzieci
Szkoła Podstawowa	Opinie	Uczniowie posiadający opinie ppp – 18 w tym: - dostosowanie wymagań edukacyjnych – 10 uczniów - objęcia pomocą p-p w formie zajęć – 8 uczniów	Zajęcia dydaktyczno-wyrównawcze – 14 uczniów Zajęcia korekcyjno-kompensacyjne – 15 uczniów Zajęcia rozwijające kompetencje emocjonalno-społeczne – 8 uczniów Zajęcia rewalidacyjne – 2 uczniów	Uczniowie posiadający opinie ppp – 22: - dostosowanie wymagań edukacyjnych – 11 uczniów - objęcia pomocą p-p w formie zajęć - 11	Zajęcia dydaktyczno-wyrównawcze – 19 uczniów Zajęcia korekcyjno-kompensacyjne – 18 uczniów Zajęcia rozwijające kompetencje emocjonalno-społeczne – 9 uczniów Zajęcia rewalidacyjne – 3 uczniów
	orzeczenia	Uczniowie posiadający orzeczenie o potrzebie kształcenia specjalnego – 2	Terapia logopedyczna – 6 uczniów	Uczniowie posiadający orzeczenie o potrzebie kształcenia specjalnego – 3	Terapia logopedyczna – 8 uczniów

**Biblioteka Szkolna**

W ramach pracy biblioteki prowadzono **działalność pedagogiczną i biblioteczno-techniczną**:

- udostępniano zbiory biblioteczne w wypożyczalni;
- udzielano informacji bibliecznych, katalogowych i bibliograficznych uczniom i nauczycielom;
- udostępniano potrzebne materiały na poszczególne lekcje;



- kształtowano umiejętności uczniów w samodzielnych wyszukiwaniu informacji na określony temat;
- udzielano wskazówek uczniom korzystającym z wolnego dostępu do półek;
- rozwijano kulturę czytelnictwa przez doradztwo w wyborach czytelniczych.

Systematycznie uzupełniany był padlet biblioteczny, prowadzono dziennik biblioteki; statystyka, dzienna i miesięczna wypożyczeń prowadzona była w programie e-biblio. Statystykę miesięczną wypożyczeń uczniów aktualizowano i prezentowano w bibliotece. Na bieżąco naprawiane były uszkodzone egzemplarze, dbano również o estetykę pomieszczenia biblioteki. Biblioteka szkolna odpowiadała również za wypożyczanie darmowych podręczników i przekazywanie zeszytów ćwiczeń uczniom klas I - VIII szkoły podstawowej oraz przyjmowanie zwrotów w czerwcu według ustalonego harmonogramu. Dbano o warsztat pracy, gromadzono scenariusze lekcji i wykonywano pomoce dydaktyczne.

W klasie II przeprowadzono innowację pedagogiczną „**Czytam z klasą lekturki spod chmurki**” – poznajemy zawody.

Bibliotekarze systematycznie się samodoskonalili, brali udział w różnych formach doskonalenia zawodowego.

Na bieżąco starano się rozwijać zainteresowania czytelnicze uczniów poprzez:

- indywidualne rozmowy na temat ich hobby i sposobu spędzania wolnego czasu,
- rozmowy i dyskusje czytelnicze podejmowane przez uczniów w gronie rówieśniczym,
- wskazywanie interesujących książek i czasopism.

W roku szkolnym 2021/2022 biblioteka wzbogaciła się o **42 woluminy** za 532,09 zł. W bibliotece prenumerowane są następujące czasopisma: *Biblioteka w szkole*, *Świerszczyk*, *Życie szkoły*, *Głos pedagogiczny*, *Małe charaktery*, *Bliżej Przedszkola*.

W bibliotece przeprowadzono następujące konkursy czytelnicze oraz akcje czytelnicze:

- Mała- Wielka Gra, kl. VII, kl. VIII – konkurs
- Mistrz Pięknego Czytania kl. I-III - konkurs
- Wiosna tuż, tuż kl. I-III – akcja czytelnicza
- Wakacje z książką – akcja czytelnicza

Przeprowadzono również Wiosenny Kiermasz Książek księgarni Tuliszków i Drugi Tom.

Ważnym sposobem promocji książki i biblioteki była ekspozycja gazetek i wystawek książkowych. Miały one za zadanie prezentację nowości książkowych bądź posiadały charakter tematyczny i były poświęcone konkretnemu tematowi m.in.:

- Dni Języka Ojczystego
- 21 Marzec – Światowy Dzień Poezji
- 2 Kwiecień – Międzynarodowy Dzień Książki dla Dzieci
- 8 Maj – Dzień bibliotekarza i bibliotek
- 1 Czerwiec – Międzynarodowy Dzień Dziecka

W ramach **zajęć czytelniczych z elementami biblioterapii** zostały przeprowadzone następujące lekcje:

- **kl. VIII** – Kalambury milowe
- **kl. VII** – Rozmawiamy o odwadze; Kalambury milowe; Walczymy o marzenia - film *Akeelah i jej przyjaciel*;
- **kl. V** – film o przyjaźni i współpracy *Błękitny cud*; Rozmawiamy o interesującej nas literaturze; Jak być grupą? Dlaczego musimy umieć współpracować ze sobą?;
- **kl. IV** – Moje emocje – praca z kartami milowymi.; Rozmawiamy o uczuciach
- **kl. III** – Ty też możesz uratować świat.

Ponadto w ramach zajęć czytelniczych zostały przeprowadzone następujące lekcje:

- **kl. V- VI** – Co wiemy o książce i bibliotece?
- **kl. V** – Twój bestseller – o kim, o czym chciałabyś/chciałbyś napisać książkę?
- **kl. VII** – Przysłowie prawdę Ci powie. – konkurs ze znajomości przysłów i powiedzeń
- **kl. IV** – Przysłowia mądrością narodu.



- kl. VIII – Przysłowia i powiedzenia mądrością narodu.
- kl. I, II, III – Jak powstaje książka? Zawody związane z powstawaniem książki.
- kl. II – „W świątecznym klimacie” – krzyżówki tematyczne. Wzbogacanie słownictwa.
- kl. V- VI, VII, III - Wzbogacanie słownictwa – krzyżówki tematyczne, rebusy, zagadki, kalambury.
- kl. III – Głośne czytanie ze zrozumieniem.

### Świetlica Szkolna:

Wychowawcy świetlicy organizowali wiele zajęć mających na celu rozwijanie zainteresowań i uzdolnień uczniów: zajęcia plastyczno-techniczne, zajęcia sportowe, zajęcia komputerowe, oglądanie filmów słuchanie muzyki, odrabianie pracy domowej, korzystanie z pomocy rówieśniczej i nauczyciela.

W 2022 r. odbywało się w szczególności:

- 1) Organizowanie zajęć mających na celu rozwijanie zainteresowań, zamiłowań i uzdolnień.
  - Prace plastyczne z wykorzystaniem różnych technik papieroplastyki, np. origami i materiałów. Wykonywanie plakatów, ozdób, dekoracji z okazji różnych świąt i ważnych dat – np. Święto Niepodległości, mikołajki, Boże Narodzenie, Dzień Babci i Dziadka, walentynki, Święto Kota, I Dzień Wiosny, Wielkanoc, Dzień Mamy i Taty, Świątlicowe Święto Truskawki itp.
  - Rozmowy o zawodach, opowiadanie o swoich zainteresowaniach przy okazji Dnia Nauczyciela, poznawanie siebie, swoich mocnych stron
  - Organizowanie zajęć ruchowych, gier i zabaw, zabaw z muzyką
  - Samodzielne przygotowywanie ciastoliny, baniek mydlanych, zabawek z papieru, ciasta na chlebek na patyku.
  - Korzystanie z sali komputerowej w poniedziałki i piątki
  - Słuchanie i oglądanie online gry pianistów z Konkursu Chopinowskiego.
- 2) Nauka wykonywania modułów do origami modułowego, przygotowanie prac na szkolny konkurs.
- 3) Wysiewanie do doniczek nasion, sadzenie cebulek, przygotowywanie kanapek z zieleńką:
  - Założenie rabatki warzywnej przed szkołą, wysiewanie nasion, pielęgnowanie roślinek
  - Spacer do lasu, obserwacje roślin, kwiatów, zmieniającej się przyrody.
- 4) Organizowanie pomocy w nauce;
  - Odrabianie prac domowych w świetlicy
- 5) Organizowanie gier i zabaw ruchowych oraz innych form kultury fizycznej
  - Gry i zabawy na boisku Orlik, placu zabaw, gry zespołowe w sali gimnastycznej
  - Gry i zabawy na świeżym powietrzu, na placu szkolnym, w grupach, często wg pomysłów dzieci, zabawy z chustą animacyjną
  - Zabawy na śniegu, wyjścia na sanki
  - Gry terenowe organizowane wspólnie z Panią Instruktor z GOK-u
  - Przygotowanie ogniska z pieczeniem chleba na patyku. Przygotowanie ciasta z kl. I
- 6) Rozwijanie umiejętności radzenia sobie w sytuacjach trudnych i problemowych.
  - Rozmowy indywidualne
  - Spontaniczne zabawy rówieśnicze w małych grupach
  - Czytanie opowiadań z książek dla dzieci, rozmowy po lekturze.
  - Wspólne rozwiązywanie problemów i trudnych sytuacji.
  - Wspólne gry planszowe.
- 7) Kształtowanie kulturalnych nawyków życia codziennego i wzmacnianie poczucia bezpieczeństwa:
  - Przestrzeganie zasad obowiązujących w świetlicy i podczas wyjść
  - Ćwiczenie dbania o bezpieczeństwo własne i kolegów.
  - Pochwały na forum grupy, przywileje pierwszeństwa za kulturalne zachowanie
- 8) Kształtowanie nawyków higieny i dbałości o zachowanie zdrowia:
  - Częste wietrzenie sali, porządkowanie miejsc pracy i zabawy, częste mycie rąk



- Spożywanie przekąsek przyniesionych z domu w ramach podwieczorku
  - Gry i zabawy ruchowe na świeżym powietrzu
  - Zajęcia i zabawy sensoryczne, np. z kukurydzą, kasztanami, szyszkami, ciastoliną. Zbieranie kwiatów, plecenie wianków, bukiety z kwiatów
  - Rozwijanie samodzielności, kreatywności i innowacyjności uczniów.
- 9) Zajęcia wg pomysłów dzieci – np. wykonanie mini stroików jesiennych ze znalezionych szyszek, liści.
- 10) Kształtowanie postaw prospołecznych i patriotycznych.
- Uczniowie starsi tłumaczą młodszym zasady gier planszowych, zasady zabaw itp.
  - Zbieranie w świetlicy nakrętek plastikowych, segregowanie papieru i plastiku
  - Wykonanie ozdób biało-czerwonych przed Świętem Niepodległości, dekorowanie świetlicy, słuchanie pieśni patriotycznych, oglądanie animacji dla dzieci o historii Polski, kolorowanie ilustracji zabytków polskich miast
  - Zbieranie kasztanów dla chorej Zuzi.
  - Oglądanie prezentacji UNICEF o prawach dzieci
  - Przystąpienie do akcji „Wszystkie dzieci zbierają elektrośmieci”.
- 11) Współdziałanie z rodzicami, nauczycielami i wychowawcami, pedagogiem, logopedą, biblioteką oraz środowiskiem lokalnym szkoły;
- 12) Współpraca z GOK – zajęcia plastyczne z instruktorem Gminnego Ośrodka Kultury raz w tygodniu

### NOWE STANDARDY ZATRUDNIANIA NAUCZYCIELI SPECJALISTÓW

W związku ze zmianą ustawy o systemie oświaty dostosowaliśmy w 2022 r. arkusz organizacyjny do przepisów, wprowadzających standardy zatrudniania nauczycieli specjalistów w przedszkolach i szkołach. W związku z powyższym zapewniono minimalną łączną ilość etatów nauczycieli pedagogów, pedagogów specjalnych, psychologów, logopedów oraz terapeutów pedagogicznych. Nauczyciele specjaliści wykonywali zadania zgodne z przepisami prawa oświatowego.

### PEDAGOG SZKOLNY

Lp.	Zadania	Realizacja
1.	Prowadzenie badań i działań diagnostycznych uczniów, w tym diagnozowanie indywidualnych potrzeb rozwojowych i edukacyjnych oraz możliwości psychofizycznych uczniów w celu określenia przyczyn niepowodzeń edukacyjnych oraz wspierania mocnych stron uczniów	<ul style="list-style-type: none"> <li>- przeprowadziła rozpoznanie sytuacji rodzinnej i szkolnej uczniów w klasach I – III poprzez wywiad z wychowawcami</li> <li>- przeprowadziła diagnozę rozpoznawania potrzeb wychowawczo – opiekuńczych szkoły poprzez wywiady z wychowawcami, nauczycielami w wszystkich klasach szkoły</li> <li>- przeprowadziła ankiety diagnozujące profilaktyczne dla uczniów kl. IV</li> <li>- we współpracy z dyrekcją i wychowawcami diagnozowała sytuację związaną z dostępem uczniów do infrastruktury informatycznej w trakcie zdalnego nauczania,</li> <li>- prowadziła na bieżąco obserwacje uczniów w zakresie eliminowania zachowań negatywnych, niepowodzeń szkolnych</li> <li>- prowadziła konsultacje diagnostyczne z wychowawcami i nauczycielami w zakresie realizacji pomocy p-p</li> <li>- na bieżąco diagnozowała realizację obowiązku szkolnego</li> </ul>
3.	Udzielanie pomocy psychologiczno-pedagogicznej w formach odpowiednich do rozpoznanych potrzeb	<ul style="list-style-type: none"> <li>- koordynowała i brała czynny udział w pracach zespołów ds. PPP.</li> <li>- prowadziła 2 razy w tygodniu <b>zajęcia indywidualne rozwijające kompetencje społeczno-emocjonalne</b> – w zajęciach uczestniczyło 6 uczniów- wtorek – 6 godz., czwartek -5 lekcyjna,.1 dziecko-grupa przedszkolna, 7 lekcyjna 3 uczniów– <b>odbyło się 45 godz.</b> o tematyce organizacji i porządkowania planu dnia, planowania własnej pracy, poznawania emocji radzenia z konfliktami, wiary we własne siły, uczenia spostrzegawczości i zapamiętywania, sposobów radzenia z agresją własną i innych, zachowań w różnych sytuacjach szkolnych i domowych, Sztuki</li> </ul>



		asertywnego odmawiania, pracy w grupie, samooceny i samoświadomości siebie.
4.	Podjęmowanie działań z zakresu profilaktyki uzależnień i innych problemów dzieci młodzieży	<ul style="list-style-type: none"> <li>– gromadzenie i upowszechnianie informacji z zakresu profilaktyki uzależnień i innych problemów dzieci młodzieży- przygotowywanie gazetki ściennej na temat: Bezpieczeństwo w szkole – w czasie pandemii Covid-19, „Bezpieczeństwo w sieci”.</li> <li>– Realizacja programu <b>Apteczka pierwszej pomocy emocjonalnej</b> w kl. VII oraz V -i VI,</li> <li>– Realizacja programu „<b>Smart to znaczy mądrze – uzależnienie czy nawyk- Bezpieczni w sieci</b>” poruszającego tematykę zagadnień cyberprzemocy,– zrealizowano w kl. IV-VIII</li> <li>– Zaangażowanie kl. I i III do akcji plastycznej „Murem za polskim mundurem”</li> <li>– Realizacja programu „Znajdź właściwe rozwiązanie” w kl. V-VIII przygotowanego przez stację SANEPID</li> <li>– Realizacja częściowa programu „Bieg po zdrowie” – w kl. VI program antynikotynowej edukacji zdrowotnej opracowany przez Główny Inspektorat Sanitarny,</li> <li>– Organizacja akcji ogólnoszkolnej Miesiąc profilaktyki w szkole – „Dziękuję to nie dla mnie”</li> </ul>
5.	Minimalizowanie skutków zaburzeń rozwojowych, zapobieganie zaburzeniom zachowania oraz inicjowanie różnych form pomocy w środowisku szkolnym i pozaszkolnym uczniów	<ul style="list-style-type: none"> <li>– <b>porady i konsultacje dla uczniów</b> – radzenia z konfliktami i prowokacją, motywowania do nauki, podejmowania decyzji i dokonywania wyborów, pomocy w nauce i porad w radzeniu z trudnościami i wiary we własne możliwości– odbyło się <b>81 rozmów</b> wychowawczych i dyscyplinujących.</li> <li>– opracowanie i udostępnienie bazy danych o instytucjach wspomagających rodzinę w zakresie wychowania i opieki.</li> <li>– odbywały się zgodnie z harmonogramem zajęć pedagoga i potrzebami wychowawców zajęcia: Kl. I -III – <b>Normy i zasady obowiązujące w szkole</b>”, „<b>Rozmawiamy o zachowaniach konfliktowych w klasie, jak z nimi radzić</b>”, „<b>Jakie zachowania nazywamy kulturalnymi</b>”, „<b>Zasady Sanepid w okresie pandemii</b>”, <b>Świat emocji wokół nas – jak radzić z konfliktami</b>”</li> <li>– kl. IV- VIII – „<b>Bezpieczni w sieci – Wirtualna a prawdziwie boli</b>” program profilaktyczny 1 zajęcia w każdej klasie,</li> <li>– kl. IV Kat ofiara i świadek zapobieganie agresji rówieśniczej”, „Radzenie z konfliktami i sytuacjami trudnymi”, „Profilaktyka uzależnień”</li> <li>– W klasie V i VI zrealizowano 3 bloki tematyczne „Apteczka skarbów” i „Optymizm” , „Przyjaźń” po 3 godziny programu profilaktycznego „Apteczka pierwszej pomocy emocjonalnej” odbyło się <b>9 godzin</b> wychowawczych,</li> <li>– W klasie VII zrealizowano kończące program 2 blok tematyczny „Życzliwość” i „Wdzięczność” po 3 godziny w miesiącu programu profilaktycznego „Apteczka pierwszej pomocy emocjonalnej” odbyło się <b>6 godzin</b> wychowawczych, „Cyberprzemoc, Zapobieganie agresji – kat ofiara świadek”, profilaktyka uzależnień, „Odpowiedzialność karna nieletnich”</li> <li>– kl. VIII – „Cyberprzemoc” „Odpowiedzialność prawna, karna nieletnich”, „Profilaktyka uzależnień”</li> </ul>
6.	Inicjowanie i prowadzenie działań mediacyjnych i interwencyjnych w sytuacjach kryzysowych	<ul style="list-style-type: none"> <li>– <b>Prowadziłam konsultacji i udzielałam porad dla rodziców</b> – odbyło się <b>49 spotkań</b> indywidualnych z rodzicami lub prawnymi opiekunami.</li> <li>– <b>Odbyło się 9 spotkań wychowawczych</b> w obecności rodziców, wychowawców, dyrektora.</li> <li>– Współpracowano z instytucjami/osobami wspierającymi działania szkoły w tym zakresie – <b>GOPS</b> – zakupienie programów profilaktycznych <b>Smart to znaczy mądrze – uzależnienie czy nawyk- Bezpieczni w sieci</b>” poruszającego tematykę zagadnień cyberprzemocy,</li> <li>– Poradnią P-P – realizacja planu wsparcia oraz konsultacji wychowawczych pedagoga, spotkań sieci współpracy pedagogów i psychologów</li> <li>– Policja – bezpieczeństwo w szkole oraz interwencje kryzysowe, prelekcje</li> </ul>



		<p>na temat „Odpowiedzialności prawnej nieletnich” oraz „Zapobiegania cyberprzemocy”</p> <ul style="list-style-type: none"> <li>– Współpracowano z instytucjami wspierającymi szkołę w zakresie wychowawczo-opiekuńczym- Gminnym Ośrodkiem Pomocy Społecznej w Czeremsze, <b>Zespołem Interdyscyplinarnym</b> - pomocy społecznej w realizacji procedury „Niebieskiej karty”</li> </ul>
7.	Pomoc rodzicom i nauczycielom w rozpoznawaniu i rozwijaniu indywidualnych możliwości, predyspozycji i uzdolnień uczniów	<ul style="list-style-type: none"> <li>– Opracowywano i udostępniano materiały wspomagających dla nauczycieli badających indywidualne możliwości, predyspozycje i uzdolnienia uczniów przesłanie materiałów dla rodziców za pomocą dziennika elektronicznego na temat <b>„Rola rodziny i osób bliskich w promocji zdrowia psychicznego i w zapobieganiu zachowaniom autodestrukcyjnym u młodzieży”, „Profilaktyka zdrowia psychicznego w szkole -myślimy pozytywnie” - poradnik dla rodziców, rozesłanie linku rodzicom o szkoleniu na temat „Bezpieczeństwa w sieci Internet”</b> Film mówiący o problemach psychicznych dzieci i młodzieży, zwłaszcza w okresie pandemii, Jak rozmawiać z dziećmi i młodzieżą o wojnie , artykuł z tegorocznej kampanii Fundacji ITAKA w związku z Ogólnopolskim Dniem Walki z Depresją - dePRESJA - bliżej, niż myślisz</li> <li>– Opracowano i udostępniano bazę danych o instytucjach wspierających szkołę w zakresie rozpoznawaniu i rozwijaniu indywidualnych możliwości, predyspozycji i uzdolnień uczniów</li> <li>– współpracowano z Poradnią P-P w Hajnówce w zakresie wymiany materiałów profilaktycznych i wychowawczych.</li> <li>– Współpracowano z biblioteką szkolną w poszukiwaniu materiałów do zajęć i wymianą informacji, świetlicą szkolną w zakresie obserwacji i zaspakajania potrzeb opieki nad uczniami o szczególnych potrzebach, logopedą – wsparcia uczniów w trudnościach edukacyjnych.</li> </ul>
8.	Wspieranie nauczycieli, wychowawców grup wychowawczych i innych specjalistów w udzielaniu pomocy psychologiczno-pedagogicznej	<ul style="list-style-type: none"> <li>– Opracowanie i udostępnienie materiałów wspomagających dla nauczycieli dot. udzielania pomocy psychologiczno-pedagogicznej, pracy z dziećmi i młodzieżą ze specyficznymi trudnościami, zapobieganiu niepowodzeniom szkolnym.</li> <li>– Udzielanie porad/prowadzenie konsultacji – odbyło się <b>83 konsultacji wychowawczych i nauczycielskich</b>.</li> <li>– odbyły się <b>24 konsultacje z Dyrektorem</b> w celu omawiania bieżącej sytuacji wychowawczej w szkole.</li> </ul>
9.	Działania zlecone przez dyrektora szkoły	<ul style="list-style-type: none"> <li>– Prowadzenie Zespołu Wychowawczego odbyły się 3 spotkania i systematyczne konsultacje i współpraca.</li> <li>– Koordynowano działania profilaktyczno- wychowawcze- opracowano arkusze diagnozy ocen wielospecjalistycznych oraz IPET-y dla uczniów z orzeczeniami o kształceniu specjalnym, jak również dostosowania dla uczniów posiadających opinie P-P</li> <li>– Pedagog uczestniczyła w szkoleniu zorganizowanym przez ETAP Ośrodek Profilaktyki dla młodzieży i dorosłych w Białymstoku. Spotkanie grupy doskonalenia zawodowego pedagogów i psychologów na temat " Nowe technologie komputerowe - nadużywanie, uzależnienia.</li> <li>– Wymiana doświadczeń w zakresie wsparcia psychologiczno-pedagogicznego dzieci i młodzieży"</li> <li>– Pedagog ukończyła szkolenia dla realizatorów programów „Przyjaciele Zippiego” oraz „Strażnicy Uśmiechu” – sfinansowanych we współpracy z GOPS</li> </ul>



## PEDAGOG SPECJALNY

Zadania wykonywane w 2022 r.	Efekty
<p>Współpraca z zespołem mającym opracować IPET i WOPFU.</p> <ul style="list-style-type: none"> <li>- Rozpoznawanie potrzeb uczniów i objęcie ich PPP, również w trakcie bieżącej pracy z uczniem.</li> <li>- Udzielanie pomocy psychologiczno-pedagogicznej.</li> <li>- Współpraca z innymi podmiotami działającymi na rzecz rodziny i dzieci ze SPE. Ustalenie zasad i obszarów współpracy.</li> <li>- Przedstawianie propozycji radzie pedagogicznej w zakresie określania niezbędnych do nauki warunków, sprzętu specjalistycznego i środków dydaktycznych, w tym wykorzystujących technologie informacyjno-komunikacyjne, odpowiednich ze względu na indywidualne potrzeby rozwojowe i edukacyjne oraz możliwości psychofizyczne ucznia.</li> <li>- Diagnozowanie potrzeb i możliwości uczniów.</li> <li>- Pomoc w planowaniu projektów dla uczniów ze SPE, włączanie w działania szkoły.</li> <li>- Aktualizacja IPET dla uczniów, którzy mają już IPET.</li> </ul>	<p>Szkoła posiada poprawnie i zgodnie z przepisami opracowaną dokumentację uczniów posiadających opinie oraz orzeczenia o potrzebie kształcenia specjalnego.</p> <ul style="list-style-type: none"> <li>- Na miarę możliwości włączono wszystkich nauczycieli, specjalistów i rodziców w proces tworzenia dokumentacji i współpracy w zespole.</li> <li>- Nauczyciele konstruują dostosowania dla wszystkich uczniów ze SPE.</li> <li>- Wszystkich nauczycieli i specjalistów otrzymują wsparcie w zakresie opracowania i realizowania dostosowań.</li> <li>- Uczniowie posiadają odpowiednie warunki do rozwoju i pełnego uczestnictwa w lekcjach, na miarę możliwości szkoły.</li> <li>- Na bieżąco opracowywano narzędzia diagnostyczne, dzięki czemu zwiększyła się baza narzędzi i efektywność oceny potrzeb i możliwości uczniów.</li> <li>- Zdiagnozowano potrzeby i możliwości nowych uczniów w klasach 1-3 i 4-8.</li> </ul>
<ul style="list-style-type: none"> <li>- Rozpoznawanie i diagnozowanie przyczyn niepowodzeń edukacyjnych uczniów lub trudności w ich funkcjonowaniu, w tym barier i ograniczeń utrudniających funkcjonowanie ucznia i jego uczestnictwo w życiu przedszkola, szkoły lub placówki.</li> <li>- Diagnozowanie potrzeb i możliwości uczniów.</li> <li>- Udzielanie pomocy psychologiczno-pedagogicznej w bezpośredniej pracy z uczniem.</li> <li>- Pomoc w dostosowaniu sposobów i metod pracy do indywidualnych potrzeb rozwojowych i edukacyjnych ucznia oraz jego możliwości psychofizycznych.</li> <li>- Pomoc w doborze metod, form kształcenia i środków dydaktycznych do potrzeb uczniów.</li> <li>- Określanie mocnych stron ucznia.</li> </ul>	<ul style="list-style-type: none"> <li>- Skonstruowano narzędzia diagnostyczne do obserwacji uczniów pod kątem niepowodzeń szkolnych i trudności w funkcjonowaniu, co ułatwiło rozpoznanie przyczyn i pomoc w osiąganiu sukcesów szkolnych i dostosowaniu metod i form pracy dla tych uczniów.</li> <li>- Na bieżąco udzielano pomocy psychologiczno-pedagogicznej w trakcie bieżącej pracy z uczniami poprzez udzielanie wskazówek, wsparcie, prowadzenie konsultacji, rozmów, interwencji..</li> <li>- Wspierano nauczycieli w zakresie doboru metod i form pracy z konkretnymi uczniami. Zorganizowano dwa zebrania zespołów.</li> <li>- Zorganizowano w kl. III Tydzień Uczniowskiej Supermocy, który miał na celu wspieranie uczniów w kontekście rozwoju ich pasji i zainteresowań oraz rozwijanie umiejętności określania swoich mocnych stron.</li> </ul>
<ul style="list-style-type: none"> <li>- Udzielanie pomocy psychologiczno-pedagogicznej w trakcie bieżącej pracy z uczniem, w tym z uczniem zdolnym.</li> <li>- Współpraca z innymi podmiotami pozaszkolnymi.</li> <li>- Prowadzenie badań i działań diagnostycznych w związku z</li> </ul>	<ul style="list-style-type: none"> <li>- Na bieżąco udzielano pomocy psychologiczno-pedagogicznej w trakcie bieżącej pracy z uczniem. - Przygotowano i przeprowadzono wśród uczniów kl. VIII test pozwalający ustalić styl uczenia się,</li> </ul>



<p>rozpoznawaniem indywidualnych potrzeb rozwojowych i edukacyjnych oraz możliwości psychofizycznych uczniów w celu określenia:</p> <p>mocnych stron, predyspozycji, zainteresowań i uzdolnień uczniów, przyczyn niepowodzeń edukacyjnych lub trudności w funkcjonowaniu uczniów, w tym barier i ograniczeń utrudniających funkcjonowanie ucznia i jego uczestnictwo w życiu przedszkola, szkoły i placówki.</p> <p>- Rozwiązywanie problemów dydaktycznych i wychowawczych uczniów poprzez np.:</p> <p>udzielanie pomocy psychologiczno-pedagogicznej w bezpośredniej pracy z uczniem,</p> <p>dostosowanie sposobów i metod pracy do indywidualnych potrzeb rozwojowych i edukacyjnych ucznia oraz jego możliwości psychofizycznych,</p> <p>dobór metod, form kształcenia i środków dydaktycznych do potrzeb uczniów.</p> <p>- Wsparcie rodziców, organizacja warsztatów, konsultacji, pogadanek.</p>	<p>omówiono wspólnie cechy wyróżniające każdy styl i opracowano najlepsze sposoby do lepszego zapamiętywania w każdym ze stylów oraz ankietę dotyczącą „Stresu szkolnego ucznia”.</p> <p>- Uczestniczo w spotkaniu online sieci współpracy pedagogów specjalnych i pedagogów szkolnych. Spotkanie dotyczyło wymiany dobrych praktyk w zakresie rozwijania samodzielności uczniów ze SPE i technik efektywnego uczenia się.</p> <p>- Opracowano narzędzia diagnostyczne-arkusze obserwacji do definiowania mocnych stron ucznia.</p> <p>- Na bieżąco udzielano wsparcia nauczycielom w zakresie rozwiązywania problemów dydaktyczno-wychowawczych uczniów.</p> <p>- Udzielano bieżącego wsparcia rodzicom, nauczycielom i uczniom.</p>
<p>-Obchody Międzynarodowego Dnia Osób z niepełnosprawnościami.</p> <p>-Udzielanie pomocy psychologiczno-pedagogicznej w trakcie bieżącej pracy z uczniem np. w kontekście emocji</p> <p>-Dostosowanie sposobów i metod pracy do indywidualnych potrzeb rozwojowych i edukacyjnych ucznia oraz jego możliwości psychofizycznych, doboru metod, form kształcenia i środków dydaktycznych do potrzeb uczniów.</p>	<p>-Z okazji Międzynarodowego Dnia Osób z niepełnosprawnościami przeprowadzono w kl. I zajęcia i warsztaty. Włączono w ten proces uczniów ze SPE.</p> <p>- Pomagano nauczycielom w aktywizacji uczniów ze SPE w zakresie organizacji wydarzeń świątecznych na terenie szkoły.</p> <p>- Wspierano nauczycieli i pomagano monitorować efektywność planowanych i wdrażanych przez nich dostosowań.</p>
<p>Udzielanie pomocy psychologiczno-pedagogicznej</p> <p>-Współpraca z innymi podmiotami</p> <p>rozwiązywania problemów dydaktycznych i wychowawczych uczniów.</p> <p>- Praca z emocjami uczniów, między innymi trening zastępowania agresji.</p> <p>- Wsparcie rodziców, organizacja warsztatów, konsultacji, pogadanek.</p> <p>- Ewaluacja zakresu i sposobu dostosowań.</p>	<p>Udzielano pomocy psychologiczno-pedagogicznej w trakcie bieżącej pracy z uczniami. W szczególności dotyczyły one wsparcia uczniów poprzez konsultacje i rozmowy dotyczące poprawy ocen niedostatecznych, które uczniowie mieliby otrzymać za I półrocze.</p> <p>- Przeprowadzono rozmowy z nauczycielami i wychowawcami w zakresie ustalenia i poszukiwania rozwiązań dotyczących poprawy ocen niedostatecznych przez uczniów.</p> <p>- Przygotowywano dla nauczycieli szereg materiałów, w tym propozycję ćwiczeń, kart pracy i zadań dotyczących technik uczenia się.</p>

#### LOGOPEDA SZKOLNY:

##### Cele ogólne prowadzonych zajęć:

- kształcenie, rozwijanie i doskonalenie umiejętności komunikowania się z otoczeniem
- stymulacja rozwoju językowego uczniów z uwzględnieniem wszystkich aspektów mowy (wymowa, słownictwo, strona gramatyczna i stylistyczna)



### **Cele szczegółowe:**

- kształtowanie prawidłowej mowy poprzez korygowanie zaburzeń w zakresie strony fonetycznej, leksykalnej, gramatycznej
- doskonalenie wymowy już ukształtowanej
- wdrażanie do praktycznego wykorzystania nawyków poprawnej wymowy przyswojonej w toku ćwiczeń

### **W 2022 r. działania logopedy szkolnego skierowane były na:**

- 1) Badania przesiewowe dzieci
  - logopeda uczestniczyła w badaniach przesiewowych (przeprowadzanych przez pracownika Poradni psychologiczno-pedagogicznej w Hajnówce) wymowy dzieci z grup nieobjętych dotychczas logo terapią.
- 2) Diagnozowanie logopedyczne:
  - logopeda obserwowała i diagnozowała uczniów kontynuujących zajęcia logopedyczne,
  - modyfikowała plany terapeutyczne dzieci, zgodnie z wynikami diagnozy i obserwacji,
- 3) Organizacja terapii logopedycznej:
  - zajęcia logopedyczne odbywały się w wymiarze 6 godzin tygodniowo w poniedziałki, wtorki, środy, czwartki i piątki;
  - opracowywano indywidualne plany terapii;
  - opracowano plan zajęć logopedycznych;
  - zbierano dane uczniów/dzieci, analizowano dokumenty szkolne i opinie z Poradni Psychologiczno-Pedagogicznej; konsultowano się z wychowawcami.
- 4) Prowadzenie terapii logopedycznej
  - Na zajęcia uczęszczało 11 uczniów i 3 przedszkolaków.
  - Uczennica klasy 1 oraz uczeń klasy 5 zakończyli uczestnictwo w zajęciach, przeszli wszystkie etapy terapii logopedycznej i potrafią prawidłowo artykułować zaburzone głoski.
  - Uczniowie prowadzą zeszyty bądź teczki w których przechowują otrzymane pomoce dydaktyczne i karty pracy.
  - Rodzice na początku roku wyrazili zgodę na uczestniczenie uczniów w zajęciach logopedycznych .
  - Prowadzone były zajęcia z dzieckiem ze wskazaniem na autyzm dziecięcy oraz dzieckiem z opóźnionym rozwojem mowy.
- 5) Podejmowanie działań profilaktycznych w przedszkolu i w szkole podstawowej:
  - Profilaktyczne zajęcia logopedyczne w grupie 5 latków- 4 spotkania
  - Profilaktyczne zajęcia logopedyczne w grupie 6 latków- 6 spotkania
  - zajęcia w klasie 1 :
    - Profilaktyczne zajęcia logopedyczne w klasie 1- 4 spotkania
    - Profilaktyczne zajęcia logopedyczne w przedszkolu i klasach 1-3 „Jesienne porządki wiewiórki Basi”,
    - Gry i zabawy logopedyczne w klasie 1 z okazji „Międzynarodowego Dnia Kota”,
    - Gry i zabawy logopedyczne w grupie 3 z okazji „Międzynarodowego Dnia Pizzy”,
    - „Bożonarodzeniowe warsztaty logopedyczne” w grupie 3,
    - „Co w trawie piszczy?” – wiosenne zabawy logopedyczne.
- 6) Organizacja konkursów logopedycznych:
  - Logopedyczny konkurs „**Na straganie...z głoską R**” skierowany do dzieci pięcioletnich,



- Logopedyczny Konkurs „**ZOO Jana Brzechwy – utrwalamy trudne głoski**” adresowany do dzieci z grupy sześciolatków,
  - Logopedyczny Konkurs „**Słowem i kredką czyli łamańce językowe**” adresowany do uczniów klasy I-III.
  - „Gimnastyka buzi i języka” czyli recytacja wybranego wiersza – łamańca językowego. Mile widziana jest praca plastyczna do zaprezentowanego tekstu.
  - „Moja ulubiona głoska ubrana wiosną” – praca plastyczna, która powinna przedstawiać wybraną przez siebie głoskę w wiosennej szacie. Technika wykonania dowolna.
  - Eko zwierzaki – praca plastyczna przedstawiająca zwierzątko zawierające w swej nazwie trudną głoskę. Praca powinna być wykonana tylko i wyłącznie z materiałów ekologicznych i surowców wtórnych.
  - Logopedyczny Konkurs „**Moja ulubiona historyjka obrazkowa**” adresowany jest do uczniów klasy IV.
  - Podczas zajęć uczniowie doskonalili umiejętności oddechowe poprzez ćwiczenia usprawniające aparat oddechowy (puszczanie baniek mydlanych, dmuchanie na wiatraczki, przenoszenie papierowych przedmiotów za pomocą słomki, ćwiczenia pokazowe na komunikatorze itp.).
- 7) Organizowanie i prowadzenie różnych form pomocy logopedycznej
- analizowano trudne przypadki w ścisłej współpracy z nauczycielami przedmiotowymi, wychowawcami,
  - prowadzono doradztwo logopedyczne - wspieranie i udzielanie porad podczas rozmów indywidualnych z rodzicami i nauczycielami,
- 8) Samokształcenie logopedy szkolnego.

Ponadto pracowano nad usprawnianiem motoryki i kinestezji narządów artykulacyjnych (naśladowanie przed lustrem ruchów warg, policzków i języka logopedy; odwzorowanie z ilustracji układów artykulacyjnych).

Na zajęciach logopedycznych prowadzono także ćwiczenia ortofoniczne, ćwiczenia i zabawy z muzyką (logorytmika) oraz ćwiczenia stymulujące rozwój słuchu fonematycznego dzieci.

Na zajęciach wprowadzano elementy sensoplastyki, uczniowie mogli np. własnoręcznie wykonywać masy plastyczne, gniotki, malowanie obrazów rękoma.

Praca korekcyjna obejmowała wywoływanie głosek w izolacji, utrwalanie prawidłowej artykulacji głosek w sylabach, wyrazach, wyrażeniach i zdaniach.

Uczniowie uczęszczający na zajęcia mogli korzystać z gier logopedycznych online Mimowa.pl oraz pomocy logopedycznych Printoteka.pl, Komlogo, Sudoku, Logofile, Wordwall.net – materiały dydaktyczne, Learningapps.org – materiały dydaktyczne,

## 6. Warunki lokalowe szkoły i prace remontowe

Szkoła posiada 10 sal lekcyjnych, plac zabaw, dysponuje biblioteką szkolną oraz zapewnia uczniom możliwość korzystania ze świetlicy szkolnej. Posiada również niepełnowymiarową salę gimnastyczną z zapleczem. W szkole jest również sala językowa oraz sala komputerowa. Każda sala lekcyjna posiada rzutnik oraz ekran. W 2 salach zamontowane są monitory interaktywne zakupione w 2017 r. w ramach projektu „Aktywna tablica”, zaś w 3 salach edukacji wczesnoszkolnej znajdują się tablice interaktywne.

Szkoła posiada stołówkę oraz gabinet profilaktyki zdrowotnej.



W 2022 r. rozpoczęła się modernizacja budynku Zespołu Szkolno-Przedszkolnego wraz z przebudową placu szkolnego i infrastruktury technicznej (**w ramach realizowanego projektu**):

- 1) budynek szkoły podstawowej został gruntownie docieplony, odnowiona została elewacja;
- 2) gruntownie wyremontowano dwie sale lekcyjne
  - a) salę nr 15 (częściowe malowanie sufitu, odnowienie ścian, wymiana wykładziny podłogowej);
  - b) salę nr 19 (kompleksowe malowanie sufitu, wymiana lamp na energooszczędne, odnowienie ścian, wymiana wykładziny)
- 3) gruntownie wyremontowano pion łazienek: łazienkę dla personelu na parterze, łazienkę dziewcząt na pierwszym piętrze oraz łazienkę chłopców na drugim;
- 4) gruntownie wyremontowano pomieszczenia gospodarcze przy łazienkach;
- 5) ułożono kostkę brukową na dziedzińcu szkoły;
- 6) rozpoczęto budowę nowej sali gimnastycznej wraz z zapleczem.

**We własnym zakresie** przeprowadziliśmy następujące prace remontowe:

- 1) gruntownie wyremontowaliśmy salę grupy sześciolatków w przedszkolu: ściany zostały wyrównane, pęknięcia zamaskowane, pomalowaliśmy ściany, wymieniliśmy wykładzinę;
- 2) przystosowaliśmy kolejną salę w budynku przedszkola na potrzeby utworzenia kolejnej grupy: zakupiliśmy wykładzinę pcv, nowe meble;
- 3) przystosowaliśmy salę na potrzeby świetlicy szkolnej: odnowiliśmy ściany, położyliśmy wykładzinę pcv;
- 4) odnowiliśmy plac zabaw;
- 5) odnowiliśmy przedsionek szatni w szkole podstawowej;
- 6) odnowiliśmy pomieszczenia i przedsionek na II piętrze, w części przedszkola (szpachlowanie, malowanie);
- 7) przeprowadziliśmy standardowe odświeżanie ścian wymagających malowania w budynku szkoły podstawowej.

Do najpilniejszych potrzeb remontowych należy odmalowanie ścian w salach dydaktycznych przedszkola (grupy czterolatków, pięciolatków), wymiana i obudowa kaloryferów oraz cyklinowanie i lakierowanie podłogi I piętra w budynku szkoły podstawowej.

#### **Pomoc materialna dla uczniów o charakterze socjalnym.**

Wypłacono 23 uczniom stypendium szkolne jako pomoc materialną o charakterze socjalnym na kwotę 27193,90zł.

Wyposażono szkołę w podręczniki, materiały edukacyjne i materiały ćwiczeniowe o wartości 12575,82 zł.

## **IX. KULTURA**

### **1. Gminny Ośrodek Kultury w Czeremsze**

#### **Struktura Gminnego Ośrodka Kultury**

##### **1) Miejsca prowadzenia działalności**

Gminny Ośrodek Kultury prowadzi swoją działalność w następujących miejscach:

- Gminny Ośrodek Kultury, Czeremcha ul. 1 Maja 77
- Świetlice wiejskie w: Czeremsze-Wsi, Bobrówce, Kuzawie, Opacie Dużej, Stawiszczach, Zubaczach i Wólce Terechowskiej.



- Świetlica przy ul. Fabrycznej (świetlica używana jest do prowadzenia zajęć tenisa stołowego, działalności Koła Gospodyń Wiejskich w Czeremsze, działalności Koła wędkarskiego, prób zespołu Sh'ema).

W/w budynki są utrzymywane z budżetu Gminnego Ośrodka Kultury.

W budynku GOK Czeremcha ma siedzibę Gminna Biblioteka Publiczna, której utrzymanie mediów (energia elektryczna, przeglądy techniczne, telefon, Internet, alarm, wod – kan) leży po stronie GOK.

## 2) Pracownicy

Osoby zatrudnione w pełnym lub niepełnym wymiarze czasu: dyrektor, instruktor, 3 pracowników gospodarczych ( w tym jeden z uprawnieniami obsługi kotłów olejowych), 1/8 etatu główna księgowa.

Osoby zatrudnione na umowę o dzieło, zlecenia z budżetu GOK i UG: instruktor garncarstwa, opiekunowie świetlic wiejskich, obsługa sprzętu nagłaśniającego i inne umowy związane z realizowanymi projektami (warsztaty kulinarne, rękodzielnicze, plastyczne, koncerty).

Brak jest konserwatora niezbędnego przy tak dużym budynku i specyficznych godzinach pracy – popołudniowe i wieczorne.

## 3) Działalność usługowa

### a) Wynajem pomieszczeń:

- Sala widowiskowa – 180 miejsc
- Sala parkietowa – 50 miejsc
- Kawiarenka – 40 miejsc
- czynsz bankomat PKO BP

### b) Wynajem pokoi gościnnych - oferta:

- 4 pokoje 4 osobowe z łazienkami,
- wspólna kuchnia,
- plac zabaw, siłownia
- miejsce ogniskowo-grillowe,
- wypożyczalnia sprzętu sportowego i turystycznego,
- wypożyczalnia rowerów,
- możliwość zorganizowania warsztatów rękodzielniczych i plastycznych,

### c) Organizacja i obsługa imprez: sala, nagłośnienie , oświetlenie.

### d) Wynajem świetlic wiejskich (uroczystości rodzinne, spotkania, zabawy): Stawiszczce, Kuzawa, Czeremcha-Wieś, Wólka Terechowska, Opaka Duża , Bobrówka, Zubacze, świetlica przy ul. Fabrycznej w czeremsze.

### e) Sprzedaż biletów, organizowanie odpłatnych zajęć, warsztatów, kursów.

## 4) Finanse

### INFORMACJA O PRZEBIEGU WYKONANIA PLANU FINANSOWEGO ZA 2022 ROK.

#### DOCHODY

Dział 921 rozdział 92109

Dotacja z budżetu (§2480):

- plan – 400 000,00zł,
- wykonanie – 400 000,00zł:

Wpływy z usług (§0830): nauka gry, wynajem

- plan – 198 000,00zł,
- wykonanie – 192 892,00 zł,

Wpływy z kawiarenki i inne (§ 0970):

- plan – 0 zł,
- wykonanie – 3 728,00 zł, ( kawiarenka, bilard )

Dotacja – Stowarzyszenie Sam. Euroregionu Puszcza Białowieska – Działaj Lokalnie



- plan – 4 500,00 zł
- wykonanie – 4 500,00zł
  - Dotacja – Urząd Marszałkowski- KSOW
- plan – 22 300,00 zł
- Wykonanie – 22 300,00zł
  - Odszkodowanie (§0950):
- plan – 0 zł
- wykonanie – 1 478,65zł

Ogółem dochody to – 624 898,65 zł.

## PRZYCHODY

- wynajem pomieszczeń, świetlic i nauka gry – 193 704,00 zł
- sprzedaż art. spożywczych – 3 428,00zł.
- bilard - 300,00zł.
- Odszkodowanie - 1 478,65zł

## KOSZTY

### Dział 921 rozdział 92109

TREŚĆ	Paragraf	PLAN- ogółem	WYKONANIE –ogółem	
			Koszt	Wydatek
Wydatki osobowe nie zaliczone do wynagrodzeń	3020	2 000,00	1 855,61	1 855,61
Wynagrodzenia osobowe pracowników	4010	249 400,00	241 643,66	249 090,27
Składki na ubezpieczenie społeczne	4110	52 017,00	44 576,51	51 972,44
Składki na Fundusz Pracy	4120	6 500,00	5 425,01	6 307,72
Wynagrodzenia bezosobowe	4170	22 500,00	21 370,00	22 437,67
Zakup materiałów i wyposażenia	4210	131 630,00	113 501,04	123 515,42
Zakup środków żywnościowych	4220	14 550,00	14 212,78	14 513,78
Zakup energii	4260	31 000,00	30 935,32	25 079,00
Zakup usług remontowych	4270	43 100,00	43 046,84	43 046,84
Zakup usług zdrowotnych	4280	244,00	244,00	244,00
Zakup usług pozostałych	4300	87 100,00	86 972,70	86 972,70
Zakup usług telekomunikacyjnych	4360	3 150,00	3 070,44	3 070,44
Podróże służbowe krajowe	4410	500,00	415,79	415,79
Różne opłaty i składki	4430	3 900,00	3 810,09	3 810,09
Odpis na ZFŚS	4440	8 526,00	8 525,49	8 525,49
Szkolenia pracowników	4700	700,00	300,00	300,00
<b>RAZEM</b>		<b>656 817,00</b>	<b>619 905,28</b>	<b>641 157,26</b>

### - Zakup materiałów i wyposażenia:

- materiały biurowe – 3 595,42 zł;
- olej opałowy – 46 873,80 zł – 15 887,91zł dodatek cieplny = 30 985,89zł;
- środki czystości – 5 574,77zł;



- wyposażenie: opiekacz, toster, indukcja, mikrofony, statywy, splitter, sprzęt do nagłośniania, lodówka, maszyna do szycia, wentylatory, garnki – 59 154,99 zł;
- XXVII Festiwal Czeremcha - paliwo do agregatu – 1 316,19 zł;
- inne ( gaz, drobne art. do bieżących napraw, art. na zajęcia) – 22 888,16zł.

**- Zakup żywności:**

- zakup art. do kawiarenki – 2 937,26 zł;
- wyżywienie uczestników warsztatów, imprez, zajęć – 11 576,52zł

**- Zakup usług pozostałych:**

- abonament RTV- 264,60zł,
- XXVII Festiwal– 42 731,41zł ( organizacja festiwalu, noclegi, wynajem trybun, sceny, agregatu, namiotów),
- warsztaty, pokazy kulinarne,( wypiekania sękacza, smalczyku, przetwory słoikowe, pierogów, nalewek ) wykłady, publikacje, plakaty, spektakl Ciemna Woda – 23 110,32zł,
- przeglądy, serwisy – 2 479,40zł,
- serwis oprogramowania INFO-SYSTEM – 4 297,04 zł;
- prowadzenie spraw BHP – 984,00zł
- inne ( wywołanie zdjęć, wywóz nieczystości, nadanie paczek, reklama) - 13 105,93 zł.

**DODATKOWE INFORMACJE / stan na 31.12.2022r./:**

- Zatrudnienie : Dyrektor – 1 etat, 1/8 główna księgowa, 3/4 etatu instruktor, 3 etaty pracownicy gospodarczy.
- Stan środków trwałych – 135 197,16zł,
- Stan pozostałych środków trwałych – 259 737,14zł,
- Stan wartości niematerialnych i prawnych – 7 303,00zł,
- Umorzenie środków trwałych – 14 210,61zł,
- Umorzenie pozostałych środków trwałych – 259 737,14zł,
- Umorzenie wartości materialnych i prawnych – 7 303,00zł,
- Stan materiałów / olej opałowy / - 34 012,30zł,
- Stan towarów – 1 739,50zł,
- Zobowiązania z tytułu dostaw towarów i usług – 5 856,32zł, w tym wymagalne – 0,00zł,
- Zobowiązania – ZUS – 0,00 zł,
- Zobowiązania wobec US – 0,00 zł,
- Zobowiązania wobec pracowników – 0,00 zł,
- Pozostałe zobowiązania – 291,00zł,
- Należności z tytułu dostaw towarów i usług – 860,00zł.
- Stan środków pieniężnych na rachunku bankowym na początek 2022 roku – 32 017,38 zł.
- Stan środków pieniężnych na rachunku bankowym na dzień 31.12.2022 roku – 15 758,77zł.

Gminny Ośrodek Kultury korzysta również z środków finansowych Gminnej Komisji Rozwiązywania Problemów Alkoholowych z przeznaczeniem na działania w ramach świetlicy terapeutyczno-wychowawczej (zakup materiałów na zajęcia, wyposażenia, festyny rodzinne, wynagrodzenie instruktorów).

**5) Współpraca z innymi instytucjami, organizacjami pozarządowymi, związkami**

Gminny Ośrodek Kultury współpracuje ze wszystkimi placówkami oświatowymi i kulturalnymi, instytucjami, organizacjami pozarządowymi, związkami działającymi na terenie gminy. W GOK Czeremcha swoją siedzibę mają: Ogólnopolskie Stowarzyszenie



Przyjazny Transport, ŚKS Kolarz, Stowarzyszenie Miłośników Kultury Ludowej, Związek Emerytów, Rencistów i Inwalidów, Gminna Biblioteka Publiczna, Stowarzyszenie Klub Senior + w Czeremsze, Koła Gospodyń Wiejskich.

**6) W Gminnym Ośrodku Kultury znajduje się Kawiarenka, w której oprócz działalności gastronomicznej prowadzona jest:**

- a) kawiarenka internetowa ( w 2022 r. znajdowało się jedno stanowisko komputerowe),
  - b) wypożyczalnia sprzętu sportowego (sprzęt do mini golfa, badminton, piłki, ringo, hula hop, kijki do nordic walking, rowery).
  - c) wypożyczenie stołu bilardowego, piłkarzyków.
- Kawiarenka czynna jest w następujących godzinach: wtorek – sobota 13<sup>00</sup> – 20<sup>00</sup>.

**7) Działalność GOK w 2022 roku.**

STAŁE FORMY PRACY GOK 2022 roku.						
Lp.	Nazwa / Opis	Dzień	Godzina	Prowadzenie	Opłata	Liczba uczestników
1.	OGNIŚKO MUZYCZNE nauka gry na akordeonie i pianinie	Wtorek Czwartek	13:00 – 20:00	Barbara Kuzub – Samosiuk	płatne	10
2.	KOŁO GARNCARSKIE	Piątek	14:30 – 18:30	Anna Markiewicz	bezpłatne	Od 5 do 10
3.	WARSZTATY FILCOWANIA	dwa razy w miesiącu	16.00 – 19.00	Dorota Sulżyk	bezpłatne	8
4.	WARSZTATY HAFTU	dwa razy w miesiącu	15.00 – 18.00	Agnieszka Jakubicz	bezpłatne	8
5.	SITODRUK	Cztery razy w miesiącu	14:00 - 17:00	Marci Fiett, Anna Markiewicz	bezpłatne	8
6.	WARSZTATY ŚPIEWACZE	dwa razy w miesiącu	14.00 – 17.00	Irena Wiszenko	bezpłatne	8
9.	AEROBIC	Wtorek, czwartek	18.00 – 19.00	Ilona Pukalewicz	płatne	12
10.	ZDROWY KRĘGOSŁUP	Wtorek	17.00 – 18.00	Ilona Pukalewicz	płatne	10
11.	JOGA	środa	18.00 – 20.00	Dorota Gołębowska	płatne	5
12.	HIŁOCZKA	piątek	16.00 – 18.00	Irena Wiszenko	bezpłatne	25



14.	ŚWIETLICA TERAPEUTYCZNO – WYCHOWAWCZA , ZAJĘCIA PLASTYCZNE, KULINARNE	od wtorku do soboty	13:00 – 18:00	Weronika Dąbrowska, Krystyna Kułakowska	bezpłatne	Od 2 do 10
-----	---	------------------------	---------------	--	-----------	------------

### Zestawienie działań GOK 2022 r.

11.01.2022 r. – uroczystość rodzinna – wynajem świetlicy w Kuzawie  
 22.01.2022 r. – uroczystość rodzinna – wynajem świetlicy w Bobrówce  
 23.01.2022 r. – Koncert Kolęd – sala widowiskowa  
 25.01 – 05.02.2022 r. – ferie zimowe w GOK Czeremcha(warsztaty plastyczne, kulinarne, filmy)  
 28.01.2022 r. – uroczystość rodzinna - wynajem świetlicy w Kuzawie  
 29.01.2022 r. – turniej bilardowy – holl  
 30.01.2022 r. – zebranie KGW w Kuzawie – świetlica w Kuzawie  
 11.02.2022 r. – zebranie Ogólnopolskie Stowarzyszenia Przyjazny Transport – sala parkietowa  
 12.02.2022 r. – zebranie – sala widowiskowa  
 12.02.2022 r. – uroczystość rodzinna - wynajem świetlicy w Bobrówce  
 12.02.2022 r. – Festiwal Filmów Białoruskich, koncert – sala widowiskowa  
 13.02.2022 r. – uroczystość rodzinna - wynajem świetlicy w Kuzawie  
 16.02.2022 r. – Kino – sala widowiskowa  
 17.02.2022 r. – Komisja Rady Gminy – sala widowiskowa  
 18.02.2022 r. – KGW w Kuzawie – pieczenie faworków – świetlica wiejska w Kuzawie  
 19.02.2022 r. – uroczystość rodzinna – wynajem sali widowiskowej  
 25.02.2022 r. – Sesja Rady Gminy – sala widowiskowa  
 26.02.2022 r. – zebranie OSP – wynajem świetlicy w Czeremsze Wsi  
 26.02.2022 r. – uroczystość rodzinna – wynajem świetlicy w Kuzawie  
 26.02.2022 r. – zabawa z okazji Dnia Kobiet – sala widowiskowa  
 27.02.2022 r. – zebranie KGW w Kuzawie – świetlica w Kuzawie  
 02.03.2022 r. – zapusty – KGW w Kuzawie – świetlica w Kuzawie  
 03.03.2022 r. – zapusty – KGW w Kuzawie – świetlica w Kuzawie  
 04.03.2022 r. – zapusty – KGW w Kuzawie – świetlica w Kuzawie  
 05.03.2022 r. – walne zebranie Ogólnopolskie Stowarzyszenia Przyjazny Transport – sala parkietowa  
 05.03.2022 r. – uroczystość rodzinna – wynajem świetlicy w Kuzawie  
 16.03.2022 r. – spotkanie „Czyste powietrze” – sala widowiskowa  
 29.03.2022 r. – Sesja Rady Gminy – sala widowiskowa  
 01 – 03.04.2022 r. – warsztaty malarskie  
 03.04.2022 r. – uroczystość rodzinna – wynajem świetlicy w Kuzawie  
 08 – 09.04.2022 r. – Kiermasz Wielkanocny – sala widowiskowa  
 17.04.2022 r. – uroczystość rodzinna – wynajem świetlicy w Kuzawie  
 24.04.2022 r. – dyskoteka – wynajem sali widowiskowej  
 28.04.2022 r. – Komisja Rady Gminy – sala widowiskowa  
 29.04.2022 r. – Akademia 3-go Maja – sala widowiskowa  
 30.04.2022 r. – ZERiI – wieczorek taneczny - świetlica w Bobrówce  
 07.05.2022 r. – uroczystość rodzinna – wynajem świetlicy w Kuzawie  
 12.05.2022 r. – Sesja Rady Gminy – sala widowiskowa  
 14.05.2022 r. – uroczystość rodzinna – wynajem świetlicy w Bobrówce  
 14.05.2022 r. – zebranie Stowarzyszenia Muzeum Kolejnictwa  
 17.05.2022 r. – zebranie ZERiI - kawiarenka



18.05.2022 r. – zebranie KOBA Sp. – sala widowiskowa  
 20.05.2022 r. – uroczystość rodzinna - wynajem świetlicy w Kuzawie  
 21.05.2022 r. – uroczystość rodzinna – wynajem świetlicy w Kuzawie  
 21.05.2022 r. – plener malarski dla dzieci  
 25.05.2022 r. – zebranie „Czyste powietrze” – sala widowiskowa  
 26.05.2022r. – Dzień Matki – KGW Stawiszcz – świetlica w Stawiszczach  
 27.05.2022 r. – Dzień Matki – sala widowiskowa  
 28.05.2022 r. – plener malarski dla dorosłych – kawiarenka  
 28.05.2022 r. – koncert Waldemara Malicki – sala widowiskowa  
 28.05.2022 r. – uroczystość rodzinna – wynajem świetlicy w Kuzawie  
 28.05.2022 r. – uroczystość rodzinna – wynajem Sali widowiskowej  
 28.05.2022 r. – uroczystość rodzinna – wynajem świetlicy w Stawiszczach  
 01.06.2022 r. – uroczystość rodzinna – wynajem świetlicy w Kuzawie  
 03.06.2022 r. – uroczystość rodzinna – wynajem świetlicy w Kuzawie  
 04.06.2022 r. – Festyn w GOK – Dzień Dziecka – plener  
 08.06.2022 r. – uroczystość rodzinna wynajem świetlicy w Kuzawie  
 11.06.2022 r. – uroczystość rodzinna -wynajem Sali widowiskowej  
 15.06.2022 r. – Sesja Rady Gminy – sala widowiskowa  
 16.06.2022 r. – Cyrk „JUREMIX” – plener – plac przy GOK  
 18.06.2022 r. – uroczystość rodzinna - wynajem świetlicy w Czeremsze Wsi  
 19.06.2022 r. – zebranie KGW w Kuzawie – świetlica w Kuzawie  
 24.06.2022 r. – Zakończenie roku szkolnego ZSP – sala widowiskowa  
 25.06.2022 r. – warsztaty z permakultury – sala widowiskowa oraz plener  
 28.06 – 09.07.2022 r. – półkolonie w GOK (warsztaty plastyczne, rękodzielnicze, kulinarne, wycieczki, ogniska, filmy, tańce)  
 01.07.2022 r. – uroczystość rodzinna – świetlica w Czeremsze Wsi  
 02.07.2022 r. – uroczystość rodzinna - wynajem świetlicy w Czeremsze Wsi  
 02.07.2022 r. – zebranie Ogólnopolskie Stowarzyszenia Przyjazny Transport – sala parkietowa  
 09.07.2022 r. – uroczystość rodzinna – wynajem sali widowiskowej  
 10.07.2022 r. – uroczystość rodzinna - wynajęcie świetlicy w Kuzawie  
 16.07.2022 r. – uroczystość rodzinna – wynajem sali parkietowej  
 22 – 24.07.2022 r. – EthnoFestiwal Czeremcha Wielu Kultur i Narodów – plac przy GOK  
 25 – 29.07.2022 r. – EthnoFestiwal Czeremcha Wielu Kultur i Narodów – warsztaty  
 29.07.2022 r. – uroczystość rodzinna – wynajem świetlicy w Kuzawie  
 31.07.2022 r. – uroczystość rodzinna – wynajem świetlicy w Czeremsze Wsi  
 07.08.2022 r. – zebranie KGW w Kuzawie – świetlica w Kuzawie  
 11.08.2022 r. – uroczystość rodzinna – wynajęcie świetlicy w Czeremsze Wsi  
 12.08.2022 r. – koncert Kraków Street Band – sala widowiskowa  
 13.08.2022 r. – uroczystość rodzinna- wynajem świetlicy ul. Fabryczna  
 16 – 27.08.2022 r. – półkolonie w GOK (warsztaty plastyczne, rękodzielnicze, kulinarne, wycieczki, ogniska, filmy, tańce)  
 16 - 17. 08.2022 r. – Cyrk na kółkach – warsztaty, spektakle – plac przy GOK  
 22 – 27.08.2022 r. – plener malarski  
 26.08.2022 r.- dyskoteka – wynajem Sali widowiskowej  
 27.08.2022 r. – wystawa poplenerowa – wernisaż wystawy sala widowiskowa  
 30.08.2022 r. – Sesja Rady Gminy – sala widowiskowa  
 03.09.2022 r. – dziwowisko „Ciemna woda” – sala widowiskowa  
 07.09.2022 r. – spotkanie „Czyste powietrze” – sala widowiskowa  
 09.09.2022 r. – uroczystość rodzinna – wynajem świetlicy w Kuzawie  
 10.09.2022 r. – uroczystość rodzinna – wynajem świetlicy w Kuzawie  
 10.09.2022 r. – warsztaty fotograficzne – sala widowiskowa



16.09.2022 r. – zebranie wiejskie – sala widowiskowa  
 17.09.2022 r. – uroczystość rodzinna – wynajem świetlicy w Bobrowce  
 18.09.2022 r. – spotkanie KGW Kuzawa – świetlica w Kuzawie  
 22 – 24.09.2022 r. – przygotowania do konkursu KGW Kuzawa – świetlica w Kuzawie  
 23 – 24.09.2022 r. – Z Kulturą w Naturze – warsztaty, spektakle – plener, sala widowiskowa  
 24.09.2022 r. – wieczorek taneczny KGW w Czeremsze – świetlica ul. Fabryczna  
 25.09.2022 r. – uroczystość rodzinna – wynajem świetlicy w Bobrowce  
 30.09.2022 r. – Sesja Rady Gminy – sala widowiskowa  
 01.10.2022 r. – Dżereła Ukraińskie Tradycje i Transformacje – sala widowiskowa  
 04.10.2022 r. – uroczystość rodzinna – wynajem świetlicy w Kuzawie  
 08.10.2022 r. – uroczystość rodzinna – wynajem świetlicy w Kuzawie  
 08.10.2022 r. – zabawa taneczna ZERiI – sala widowiskowa  
 13.10.2022 r. – Akademia z okazji Dnia Nauczyciela – sala widowiskowa  
 15.10.2022 r. – uroczystość rodzinna – wynajem świetlicy w Kuzawie  
 15 – 16.10.2022 – Mój Eden – sala widowiskowa, holl, kawiarenka (projekt Rzecznika Praw Obywatelskich)  
 16.10.2022 r. – Ballady i romanse. Mickiewicz pod strzechy – warsztaty, kino manualne – sala widowiskowa  
 19.10.2022 r. – kino – sala widowiskowa  
 21.10.2022 r. – szkolenie KGW – świetlica w Kuzawie  
 21.10.2022 r. – uroczystość rodzinna – wynajem świetlicy w Stawiszczach  
 21.10.2022 r. – przedstawienie teatralne „Podkowa na szczęcie” (Teatr z Ukrainy) – sala widowiskowa  
 22.10.2022 r. – Dzień Seniora – sala widowiskowa  
 23.10.2022 r. – uroczystość rodzinna – wynajem świetlicy w Kuzawie  
 23.10.2022 r. – uroczystość rodzinna – wynajem sala widowiskowa  
 29.10.2022 r. – uroczystość rodzinna – wynajem świetlicy w Stawiszczach  
 01.11.2022 r. – uroczystość rodzinna – wynajem świetlicy w Kuzawie  
 05.11.2022 r. – Chopin. Szymanowski. Źródła. – warsztaty muzyczne, koncert – sala widowiskowa, kawiarenka  
 05.11.2022 r. – zebranie Zarządu Ogólnopolskie Stowarzyszenia Przyjazny Transport – sala parkietowa  
 06.11.2022 r. – zebranie KGW – świetlica w Kuzawie  
 10.11.2022 r. – Akademia z okazji Święta Niepodległości – sala widowiskowa  
 11.11.2022 r. – uroczystość rodzinna – wynajem świetlicy w Kuzawie  
 12.11.2022 r. – zabawa taneczna ZERiI – sala widowiskowa  
 16.11.2022 r. – spektakl „Kobieta z wydm” – sala widowiskowa  
 25.11.2022 r. – uroczystość rodzinna – wynajem świetlicy w Czeremsze Wsi  
 25.11.2022 r. – Zabawa stolikowa Nasycalnia Podkładów – sala widowiskowa  
 24-25.11.2022 r. – spotkanie KGW Kuzawa – świetlica wiejska w Kuzawie  
 26.11.2022 r. – Zapusty KGW Czeremcha – świetlica przy ul. Fabrycznej  
 26.11.2022 r. – zapusty KGW Kuzawa - świetlica wiejska w Kuzawie  
 26-27.11.2022 - Rozmowy z drzewami – warsztaty Wernika Dąbrowska – GOK  
 30.11.2022 r. - Sesja Rady Gminy – sala widowiskowa  
 02.12.2022 r. – spotkanie integracyjne ŚKS Kolejarz – sala parkietowa  
 03.12.2022 r. - uroczystość rodzinna – wynajem świetlicy w Stawiszczach  
 09.12.2022 r. - uroczystość rodzinna – wynajem świetlicy w Kuzawie  
 10.12.2022 r. - uroczystość rodzinna – wynajem świetlicy w Stawiszczach  
 10.12.2022 r. Turniej bilardowy – GOK  
 16-17.12.2022 r. - Kiermasz bożonarodzeniowy – sala widowiskowa  
 21.12.2022 r. - Wigilia gminna - sala widowiskowa



22.12.2022 r. - Spotkanie z kolędą ZSP - sala widowiskowa  
 25.12.2022 – Dyskoteka - wynajem sala widowiskowa  
 29.12.2022 r. Sesja Rady Gminy - sala widowiskowa  
 31.12.2022 r. – impreza sylwestrowa - wynajem świetlicy w Kuzawie  
 31.12.2022 r. – impreza sylwestrowa - wynajem świetlicy w Stawiszczach  
 31.12.2022 r. – impreza sylwestrowa – wynajem świetlica przy ul. Fabrycznej  
 31.12.2022 r. – Zabawa sylwestrowa w GOK – sala widowiskowa

## 8) Realizowane projekty:

- a) Pamiętamy o ogrodach (warsztaty permakultury, warsztaty zielarskie, konkurs na najpiękniejszy ogród Gminy Czeremcha, plenerowa wystawa fotograficzna ogrodów z Gminy Czeremcha, nasadzenie roślin przy GOK Czeremcha).
- b) Tradycje Pogranicza  
 warsztaty kulinarne (2 warsztaty),  
 sitodruku (4x w miesiącu),  
 haftu (2 x w miesiącu),  
 garncarskie (4 x w miesiącu),  
 śpiewacze (2 x w miesiącu),  
 filcowania (2 x w miesiącu),  
 wydanie pocztówek rękodzielniczych
- c) Smaki regionu-III edycja – warsztaty kulinarne przeprowadzone m.in. przez Koła Gospodyń Wiejskich z Gminy Czeremcha
  - warsztaty wykonywania przetworów – KGW Stawiszczce - świetlica w Stawiszczach,
  - warsztaty wykonywania smalczyku – KGW Czeremcha – świetlica przy ul. Fabrycznej,
  - warsztaty wypiekania sękacza – GOK Czeremcha,
  - warsztaty wykonywania pierogów – KGW Kuzawa – świetlica wiejska w Kuzawie,
  - warsztaty nalewek – GOK Czeremcha),
  - konkurs kulinarny na najciekawszą potrawę regionalną – plener GOK ,
  - pokazy kulinarne (Jan Kuroń, Zbigniew Kmiec)- plener GOK.

Szacunkowa liczba osób, która skorzystała z oferty GOK (m.in. koncerty, spektakle, festyny, konferencje, projekcje filmowe, spotkania autorskie/wykłady, konkursy, imprezy sportowo-rekreacyjne, wycieczki, spotkania, zebrania, szkolenia, wynajmy) ok. 15 000 osób.

## 2. Gminna Biblioteka Publiczna

Struktura biblioteki publicznej.

Gminna Biblioteka Publiczna w Czeremsze jest samorządową instytucją kultury, wpisaną do Rejestru Instytucji Kultury Gminy Czeremcha dnia 02.12.1990 r. pod nr 2. Statut GBP został nadany Uchwałą Nr XXXIV/206/22 Rady Gminy Czeremcha z dnia 30 sierpnia 2022 roku w sprawie Statutu Gminnej Biblioteki Publicznej w Czeremsze (Dz. Urz. Woj. Podl. z dnia 1 września 2022 r., poz. 3734).

Biblioteka ma siedzibę w budynku GOK ale funkcjonuje jako samodzielna instytucja kultury z oddzielnym wejściem bez barier architektonicznych.

Stan i struktura zatrudnienia na 31. 12. 2022 r.

Kadrę biblioteki stanowią 2 osoby:

– Dyrektor 1 etat,



– Główna księgową (1/16 etatu).

Stan zbiorów bibliotecznych na dzień 31.12.2022 r.

Księgozbiór biblioteki powiększył się o 570 wol. na kwotę: 14 977,16 zł.

- ze środków samorządowych zakupiono 370 wol. na kwotę – 10 077,16 zł
- ze środków daru anonimowego ofiarodawcy zakupiono 21 wol. na kwotę 400,00 zł.
- z dotacji w ramach Programu Wieloletniego „Narodowy Program Rozwoju Czytelnictwa”  
Priorytet 1 -Zakup nowości wydawniczych do bibliotek publicznych w kwocie 4 500,00 zł zakupiono 179 wol. na kwotę – 4 500,00 zł

W ciągu roku przybyło 570 woluminów:

- w tym literatury pięknej dla dorosłych – 379 woluminy
- w tym literatury pięknej dla dzieci i młodzieży – 106 woluminów
- w tym literatury popularno- naukowej – 85 woluminy.

Wszystkie zakupione książki były na bieżąco wpisywane do papierowej księgi inwentarzowej i wprowadzone do komputerowej bazy danych biblioteki.

Stan księgozbioru na 31. 12. 2022 r. liczył ogółem 23 880 woluminów o wartości 228 775,68 złotych, w tym:

- literatury pięknej dla dorosłych –11 991 woluminy
- literatury pięknej dla dzieci i młodzieży – 5 778 woluminów
- literatury popularno- naukowej – 6 111 woluminy.

Czasopisma bieżące- dostępnych tytułów- 12:

- Czasopisma udostępniane są na miejscu a także wypożyczane są na zewnątrz.

Dostępne są następujące tytuły czasopism:

- Claudia
- Filatelista
- Focus. Poznać i Zrozumieć Świat
- Historia- Focus.
- Kumpel
- Kraina Bugu
- Mój Piękny Ogród
- Mówią Wieki
- Polityka
- Przyjaciółka
- Przegląd Bibliotekarza
- Przegląd Prawosławny

Udostępnianie księgozbioru:

W 2022 roku zanotowano ogółem 2361 odwiedzin, z czego:

- w wypożyczalni 1890
- w czytelni 121

W 2022 roku zarejestrowano ogółem 372 czytelników według grup wiekowych:

Lp.	Przedział wiekowy czytelników	Ilość czytelników
1	do 5 lat	2
2	6-12	15
3	13-15	21
4	16-19	33
5	20-24	25
6	25-44	79
7	45-60	103
8	powyżej 60 lat	94
Razem		372



Wypożyczenia księgozbioru w ciągu 2022 roku ogółem 10 002 wol. w tym:

- literatury pięknej dla dorosłych 7511
- literatury pięknej dla dzieci 1189
- literatury popularnonaukowej 1302

Liczba udostępnionych czasopism bieżących ogółem 255, w tym:

- na miejscu- 63
- na zewnątrz- 192

Udzielono odpowiedzi na 92 kwerendy od czytelników.

W czytelnicy zarejestrowano 121 odwiedzin:

- wykorzystanie księgozbioru podręcznego - 95
- korzystanie z Internetu - 26

### **Komputeryzacja biblioteki.**

Biblioteka jest w pełni skomputeryzowana. Księgozbiór w całości jest wprowadzony do systemu elektronicznego. Katalog jest dostępny on-line. Opracowanie zbiorów obejmuje ich inwentaryzację, klasyfikację, oznakowanie sygnaturą, wprowadzenie rekordów (opisów) książek i słów kluczowych oraz przedmiotową, finansową i statystyczną dokumentację. Księgozbiór jest udostępniany w elektronicznym systemie SOWA. W bibliotece są użytkowane 5 komputerów w tym 3 dostępne dla czytelników i 2 dla pracowników.

Zostało zrealizowane przedsięwzięcie NARODOWE CZYTANIE „Ballady i romanse” Adam Mickiewicz” pod honorowym patronatem prezydenta RP Andrzeja Dudy.

Lekturą Narodowego Czytania były **„Ballady i romanse” Adama Mickiewicza**. „Ballady i romanse” zostały opublikowane w Wilnie w czerwcu 1822 r. jako główna część pierwszego tomu „Poezji” Adama Mickiewicza. *Wydanie drukiem „Ballad i romansów” Adama Mickiewicza w 1822 roku rozpoczęło symbolicznie epokę polskiego romantyzmu.* Cykl wierszy napisany w latach 1819-1821 zapoczątkował dzieje polskiej poezji romantycznej i stał się jednym z najważniejszych punktów odniesienia dla nowej epoki. To zbiór nowatorski i oryginalny, a jednocześnie ujmujący naturalnością stylu i prostotą języka. Wiersze ukazują szerokie możliwości pisarskie późniejszego wieszczka, który na tle nastrojowej przyrody wykreował fascynujący i wyjątkowy świat pełen uczuciowości, fantazji i ludowej moralności. Zbiór Mickiewiczowskich „Poezji” rychło stał się literackim wydarzeniem, wzbudzając wielki entuzjazm wśród miłośników literatury narodowej. Do dziś wiersze tego cyklu są niezwykle popularne, a ich współczesne znaczenie dla polskiej kultury potwierdza Rok Romantyzmu Polskiego, ogłoszony w 2022 roku z okazji dwóchsetlecia wydania zbioru.

Narodowe Czytanie nieprzerwanie się rozwija i przynosi wiele przyjemności wszystkim jego współtwórcom.

Dzięki współpracy z dyrekcją i 2 pań nauczycielek z Zespołu Szkolno- Przedszkolnego i 8 uczestników uczniów ZSP Czeremcha oraz 5 czytelników i mieszkańców Czeremchy akcja narodowego czytania „Ballad i romansów” Adama Mickiewicza odbyła się 3 września 2022 roku w miłej i uroczystej atmosferze. Uczestnicy otrzymali pamiątkowe dyplomy oraz drobny upominek.

### **Promocja biblioteki**

Promocja biblioteki mogła się odbyć dzięki współpracy z Dyrekcją i nauczycielami ZSP Czeremcha.



Zrealizowano następujące zajęcia w ramach lekcji bibliotecznych:

21.09.2022 r. „Spotkanie z biblioteką” dla klasy I pod opieką Pań: Lucyny Porowskiej i Elizy Kazimieruk. Zaprezentowanie biblioteki pierwszacom z wykorzystaniem opowiadania pt.: „Buty”.

03.11. 2022 r. odbyła się lekcja biblioteczna w GBP Czeremcha dla uczniów klasy II pod opieką wychowawczyni Pani Anny Białomyzy. Tematem lekcji było przedstawienie bajki „ *O wilku i siedmiu koźlątkach*” z wykorzystaniem teatrzyku kamishibai oraz zapoznanie z biblioteką.

08.11. 2022 r. odbyła się lekcja biblioteczna w GBP Czeremcha dla uczniów klasy I pod opieką pani Elizy Kazimieruk. Tematem lekcji było przedstawienie bajki „ *O wilku i siedmiu koźlątkach*” z wykorzystaniem teatrzyku kamishibai oraz zapoznanie z biblioteką.

24.11. 2022 r. odbyła się lekcja biblioteczna w GBP Czeremcha dla uczniów klasy II pod opieką wychowawczyni pani Anny Białomyzy.

25. 11. 2022 r. . odbyła się lekcja biblioteczna w GBP Czeremcha dla uczniów klasy I i klasy II pod opieką wychowawczyń pani Lucyny Porowskiej i pani Joanny Romaniuk.

Z okazji Światowego Dnia Pluszowego Misia biblioteka zamieniła się w Misioladnię, w której na uczniów czekały pluszowe misie. Gości przywitał wielki pluszowy miś, który każdemu uściśnął łapkę. Na spotkaniu została przypomniana historia powstania tego święta oraz uczestnicy wysłuchali fragment książki A. A. Milne pt. „Kubuś Puchatek”. Uczniowie mieli możliwość przytulania miśków oraz odgadywania zagadek.

### **Zajęcia przeprowadzone z podopiecznymi Domu Dziennego „Dobre Miejsce” w Czeremsze.**

Od 1 czerwca 2022 do końca grudnia 2022 r. odbyło się 47 spotkań podczas których były czytane wiersze, bajki i opowiadania.

Podczas spotkań w tygodniu z różnymi grupami były czytane:

1. 07.06.22 - bajka ze zbioru „Masza i niedźwiedź”
2. 21.06.22 - bajka ze zbioru „Masza i niedźwiedź”
3. 29.06.22- bajka ze zbioru „Masza i niedźwiedź”
4. 29.06.22- bajka ze zbioru „Masza i niedźwiedź”
5. 05.07.22- bajka ze zbioru „Masza i niedźwiedź”
6. 12.07.22- Tupcio Chrupcio. Dbam o Zęby
7. 19.07.22- opowiadanie Na biwaku
8. 20.07.22- opowiadanie Na biwaku
9. 09.08.22- wiersz Ryby i raki
10. 09.08.22- wiersz Ryby i raki
11. 09.08.22- wiersz Ryby i raki
12. 16.08.22- opowiadanie Buty
13. 17.08.22- opowiadanie Buty
14. 25.08.22- Tupcio Chrupcio. Mam rodzeństwo
15. 30.08.22- Tupcio Chrupcio. Mam rodzeństwo
16. 31.08.22- Tupcio Chrupcio. Mam rodzeństwo
17. 01.09.22- opowiadanie Obrus
18. 06.09.22- opowiadanie Obrus
19. 07.09.22- opowiadanie Obrus
20. 08.09.22- opowiadanie Szafka
21. 13.09.22- opowiadanie Szafka
22. 14.09.22- opowiadanie Szafka
23. 15.09.22- opowiadanie Buty



24. 20.09.22- opowiadanie Mały wojownik
25. 21.09.22- opowiadanie Mały wojownik
26. 22. 09.22- opowiadanie Mały wojownik
27. 28.09.22- Hobbit
28. 29.09.22- Hobbit
29. 04.10.22- Hobbit
30. 11.10.22- Hobbit
31. 12.10. 22- Hobbit
32. 13.10.22- Hobbit
33. 18.10.22- Hobbit
34. 19.10.22- Hobbit
35. 26.10.22- Przestańcie się klócić
36. 27.10.22- Przestańcie się klócić
37. 02.11.22- opowiadanie Lekcja pływania
38. 03.11.22- opowiadanie Lekcja pływania
39. 08.11.22- opowiadanie Zabawa w chowanego
40. 09.11.22- opowiadanie Zabawa w chowanego
41. 10.11.22- opowiadanie Zabawa w chowanego
42. 15.11.22- opowiadanie Zagubiony podarunek
43. 16.11.22- opowiadanie Zagubiony podarunek
44. 17.11.22- opowiadanie Zagubiony podarunek
45. 13.12.22- opowiadanie Kura i kolorowe jajko
46. 14.12. 22- opowiadanie Kura i kolorowe jajko
47. 21.12.22- bajka relaksacyjna Płatek śniegu

**W sumie zostało zorganizowanych 53 wydarzeń bibliotecznych (lekcje biblioteczne, spotkania) z udziałem 350 uczestników.**

**Gminna Biblioteka Publiczna w Czeremsze umożliwia bezpłatny dostęp do Cyfrowej Wypożyczalni Publikacji Naukowych Academia.**

Dostęp do Cyfrowej Wypożyczalni Publikacji Naukowych Academia jest warunkiem koniecznym, aby biblioteka mogła przystąpić do **zadania w 2022 roku w ramach Narodowego Programu Rozwoju Czytelnictwa 2.0. na lata 2021-2025 Priorytet 1 Poprawa oferty bibliotek publicznych Kierunek interwencji 1.1. Zakup i zdalny dostęp do nowości wydawniczych**

Z okazji różnych rocznic i wydarzeń były opracowane gazetki tematyczne. W zależności od tematu były gazetki mniejsze i większe tematycznie.

Pomieszczenie biblioteki zostało wyposażone w urządzenie wielofunkcyjne laserową drukarkę. Wyrób pieczętki niezbędnej do oznaczania książek zakupionych z zadania w 2022 roku w ramach Narodowego Programu Rozwoju Czytelnictwa 2.0. na lata 2021-2025 Priorytet 1 *Poprawa oferty bibliotek publicznych Kierunek interwencji 1.1. Zakup i zdalny dostęp do nowości wydawniczych.*

Zadania realizowane przez Gminną Bibliotekę Publiczną

- gromadzenie księgozbioru poprzez zakup zgodnego z oczekiwaniami czytelników,
- starannie planowanie zakupu wszelkich nowości książkowych do biblioteki,
- prenumerata czasopism,
- budowa katalogu w wersji elektronicznej,
- opracowanie zbiorów formalne i rzeczowe,
- wypożyczanie zbiorów



- udostępnianie prezencyjne,
- ochrona i konserwacja zbiorów,
- działalność informacyjna,
- udzielanie porad czytelniczych,
- realizacja zamówień telefonicznych i drogą e-mailową,
- odczytywanie poczty elektronicznej,
- rejestr czasopism,
- rejestr czytelników wypożyczających czasopisma,
- rejestr użytkowników Internetu.
- zakup herbaty, mydła i innych materiałów dla pracowników biblioteki,
- prenumerata czasopism (kwartalne i inne terminy),
- zakup licencji antywirusowej,
- priorytetowe i bardzo staranne wyszukiwanie pozycji dotyczących naszego regionu,
- ubezpieczenie zasobu bibliotecznego,
- ubezpieczenie sprzętu elektronicznego w bibliotece,
- zapewnienie należytej ochrony i konserwacji zbiorom
- współdziałanie z bibliotekami z terenu powiatu hajnowskiego,
- poszerzanie i odnawianie zbiorów bibliecznych ze szczególnym uwzględnieniem potrzeb czytelników,
- dbanie o przestrzeń biblioteczną przyjazną małym dzieciom -wydzielenie lektur dla najmłodszych oraz kącików z książkami edukacyjnymi dla młodych rodziców,
- terminowe opłacanie faktur, składek ZUS, polis,
- systematyczne doszktałanie i doskonalenie zawodowe pracowników bibliotek.
- zakup nowości wydawniczych,
- prowadzenie ksiąg inwentarzowych,
- prowadzenie ewidencji ubytków,
- prowadzenie rejestru wypożyczania i zwrotów czasopism,
- prowadzenie rejestru użytkowników Internetu.

#### Opracowanie zbiorów i budowa katalogu:

- budowa katalogu w komputerowej bazie danych,
- wprowadzanie nabytków i ubytków do komputerowej bazy danych,
- wprowadzanie księgozbioru do elektronicznego, zintegrowanego systemu bibliotecznego,
- tworzenie bazy czytelników w komputerowej bazie danych.

Wszelkie działania były dostosowane do zaistniałej sytuacji i potrzeb.

### 3. Sport i turystyka

Obiekty sportowe znajdujące się na terenie gminy to:

- kompleks boisk sportowych „Moje Boisko- Orlik 2012”
- stadion sportowy,
- sala gimnastyczna przy Szkole Podstawowej,
- sala do gry w tenisa stołowego,

" Moje Boisko Orlik-2012”

Urząd Gminy Czeremcha ogłaszał nabory na stanowisko animatora sportu na obiekcie sportowym Orlik w Czeremsze w odpowiedzi na ogłoszone nabory nie zgłosił się żaden



oferent. Z uwagi na brak zainteresowania w roku 2022 nie zatrudniono animatora na kompleksie sportowym „Boisko Orlik -2012 wobec powyższego nie odbywały się zajęcia rekreacyjno – sportowe zachęcające społeczność lokalną do aktywnego spędzania czasu wolnego”. Boisko sportowe było wykorzystywane przez dzieci i młodzież szkolną w ramach zajęć sportowych w szkole oraz do treningów.

Działalność w zakresie sportu realizowały następujące podmioty:

### **Środowiskowy Klub Sportowy „KOLEJARZ” Czeremcha.**

#### **Zajęcia sportowe - piłkarskie dla dzieci, młodzieży i dorosłych.**

Treningi oraz mecze były prowadzone/rozgrywane w grupach:

- a) runda wiosenna
  - seniorzy 28 osób – treningi 3 razy w tygodniu, 5 meczów sparingowych, 12 meczów mistrzowskich.
  - żak 14 osób – 2 razy w tygodniu zajęcia treningowe
- b) runda jesienna
  - orlik 18 osób – 3 razy w tygodniu oraz rozegranie 30 meczów mistrzowskich (6 turniejów x 5 meczów)
  - seniorzy 29 osób – 3 razy w tygodniu oraz rozegranie 11 meczów mistrzowskich, 1 o
- c) Puchar Polski i 2 sparingowe
  - żak 14 osób – 2 razy w tygodniu zajęcia treningowe.
  - rozegrane zostało 91 meczów (31-senior; 60-orlik )
  - przeprowadzone zostało 448 godzin zajęć treningowych
  - w zajęciach wzięło udział około 60 osób

W 2022 r. zawodnicy drużyny Kolejarsz Czeremcha (kategoria wiekowa żak) wzięli udział w zimowym obozie sportowym z elementami profilaktyki, w Zawoi oraz letnim obozie sportowym z elementami profilaktyki w Żelistrzewie.

#### **Sekcja tenisa stołowego**

Rok 2022 rozpoczął się rundą rewanżową Drużynowej Ligi Amatorów. Drużyna pod nazwą Semafor Czeremcha w składzie: kapitan - Janusz Lipiński, oraz zawodnicy: Kowalski Ryszard, Paczuska Paulina, Ziniewicz Katarzyna, Socha Renata.

Mecze rozgrywane były w Świetlicy wiejskiej w Czeremsze przy ulicy Fabrycznej z zespołami takimi jak: Biała Podlaska, Łosice, Ciechanowiec, Drohiczyn, Sokołów Podlaski, Siemiatycze, Hajnówka, Popławy. Rozgrywki zakończono na piątym miejscu co w tak dostojnym gronie było bardzo dobrym wynikiem. W styczniu zorganizowany został Turniej o Puchar Wójta Gminy Czeremcha: w sobotę grały dzieci i młodzież Czeremchy uczestniczyło dwunastu zawodników. W niedzielę rozegrano Otwarty Turniej Tenisa Stołowego o Puchar Wójta Czeremchy w którym uczestniczyło dwudziestu ośmiu zawodników z trzech województw. Zawody rozegrano w trzech kategoriach tj. senior, oldboy i debel. Nad całością czuwał organizator i pomysłodawca Pan Janusz Lipiński. W roku kalendarzowym 2022 w Gminie Czeremcha bardzo aktywnie rozwijał się tenis stołowy w różnych kategoriach wiekowych. Prowadzone były zajęcia z dziećmi szkoły podstawowej, średniej jak również dorośli. Czeremcha była organizatorem czterech turniejów tenisa stołowego w których brało średnio trzydziestu zawodników i zawodniczek. Jak na amatorów poziom rozgrywek był wysoki a składało się na to wiele czynników między innymi różnorodność stylu gry poszczególnych zawodników. Turnieje mogły odbyć się w Czeremsze dzięki dobrej współpracy organizatora tj. Pana Janusza Lipińskiego przy współpracy działaczy, sponsorów, Dyrekcji Zespołu Szkolno-Przedszkolnego w Czeremsze oraz Urzędu Gminy Czeremcha.



### **Przy Gminnym Ośrodku Kultury w Czeremsze znajduje się Punkt Informacji Turystycznej i Miejsce Obsługi Rowerzystów.**

Działania turystyczne prowadzone przez GOK Czeremcha (w możliwych terminach).

- Informacja turystyczna w podstawowym zakresie tj. udostępnianie ulotek, folderów, informatorów turystycznych, udzielanie ustnej informacji o noclegach, atrakcjach turystycznych, udostępnianie noclegów, obsługa MOR ( Miejsca Obsługi Rowerzystów) – ustawionego na placu GOK
- Udzielanie informacji turystycznych ( noclegi, atrakcje) drogą mailową
- Prowadzenie questingu Quest o Gminie Czeremcha „Dzieła rąk w Czeremsze”.

## **X. OCHRONA ZDROWIA**

W myśl ustawy o samorządzie gminnym do zadań własnych gminy należy zabezpieczenie dostępności do świadczeń z zakresu podstawowej opieki zdrowotnej.

W 2022 roku na terenie Gminy Czeremcha świadczone były usługi medyczne w Gminnym Ośrodku Zdrowia w Czeremsze.

W Gminnym Ośrodku Zdrowia w Czeremsze pacjentów przyjmują:

- lekarz rodzinny,
- lekarz ginekolog,
- lekarz stomatolog

Objętych opieką lekarską jest 1936 pacjentów. W związku z utrzymującym się stanem epidemii w kraju i obostrzeniami lekarz udzielał porad lekarskich stacjonarnie, zdalnie i podczas realizowanych wizyt domowych.

Poniżej przedstawiamy szczegółowe dane statystyczne

#### Personel medyczny:

Lekarz specjalista medycyny rodzinnej -1

Pielęgniarki -2

Pielęgniarki środowiskowo-rodzinne – 2

Rejestratorka -1

**Tabela: Statystyka udzielonych porad i świadczeń w zakresie opieki medycznej w gminie Czeremcha w latach 2020-2022**

Lp.	Treść	2020	2021	2022	Różnica do 2021 roku
1	Ilość zadeklarowanych pacjentów				
	lekarz	2 056	1 880	1936	+56
	Pielęgniarka środowiskowa/rodzinna	2 045	1 881	1927	+46
	Położna	670	630	648	+18
2	Liczba udzielonych porad lekarza medycyny rodzinnej	9 130	7 795	8947	+1152
	dzieci	420	350	506	+156
	dorośli	8 611	7 309	8144	+835
	Wizyty domowe	99	136	297	+161
	Skierowania do specjalisty	737	1 006	1048	+42
	Skierowanie do szpitala	85	91	115	+24
3.	Liczba udzielonych porad w poradni ginekologiczno-położniczej	231	419	477	+58
4.	Liczba porad lekarskich profilaktycznych	-	-	2022	-
5.	Program profilaktyki chorób układu krążenia	-	-	11	-



**Tabela: Statystyka zrealizowanych wizyt i świadczeń przez pacjentów w gabinecie Pielęgniarki Środowiskowej/Rodzinnej w Czeremsze.**

Liczba wizyt zrealizowanych przez pielęgniarki środowiskowe w roku 2022		2011
	wizyty domowe	206
	Wizyty w gabinecie	1805
Liczba świadczeń zrealizowanych przez pielęgniarki środowiskowe w roku 2022		2712
	diagnostyczne	1891
	lecnicze	509
	iniekcje i zabiegi	312

Z powodu braków kadrowych lekarzy nie udało się zatrudnić innych specjalistów w Gminnym Ośrodku Zdrowia w Czeremsze.

## **XI. PRZYNALEŻNOŚĆ GMINY DO ZWIĄZKÓW I STOWARZYSZEŃ.**

Gmina Czeremcha jest członkiem organizacji, związków i stowarzyszeń. Z tytułu przynależności opłacane są składki członkowskie.

**Tabela: Wydatki związane z udziałem Gminy Czeremcha w stowarzyszeniach i związkach w latach: 2019, 2020, 2021, 2022.**

Lp.	Nazwa Stowarzyszenia	Kwota składki członkowskiej w poszczególnych latach				Przedstawiciel gminy
		2019 r.	2020 r.	2021 r.	2022 r.	
1.	Stowarzyszenie Samorządów Euroregionu Puszcza Białowieska	9 000	7880	7 685	11 091	Wasiluk Jerzy
2.	Związek Gmin Regionu Puszczy Białowieskiej	1 600	1575,50	1 537	1 498,50	Wasiluk Jerzy
3.	Związek Gmin Wiejskich Województwa Podlaskiego	960	1102,85	1 075,90	1 048,95	Wasiluk Jerzy
4.	Stowarzyszenie Lokalna Grupa Działania Puszcza Białowieska	1 500	3152	3 074	2997,00	Wasiluk Jerzy
5.	Ogólnopolskie Stowarzyszenie Przyjazny Transport	1 500	1500	1 500	1500	Lipiński Janusz
6.	Środowiskowy Klub Sportowy „Kolejarz” Czeremcha	-	-	-	-	Lipiński Janusz
	<b>Składki ogółem;</b>	<b>14 560</b>	<b>15 210,35</b>	<b>14 871,90</b>	<b>18 135,45</b>	

## **XII. DZIAŁALNOŚĆ GOSPODARCZA W GMINIE**

Centralna Ewidencja i Informacja o Działalności Gospodarczej (CEIDG) prowadzona jest w systemie teleinformatycznym przez ministra właściwego do spraw gospodarki na podstawie ustawy z dnia 6 marca 2018 r. o Centralnej Ewidencji i Informacji o Działalności Gospodarczej i Punkcie Informacji dla Przedsiębiorcy (Dz. U z 2020 r. poz. 2296 ze zm.). Wnioski o wpis do CEIDG w wersji papierowej można składać w dowolnym urzędzie gminy. Wpis do CEIDG polega na wprowadzeniu do systemu teleinformatycznego danych podlegających wpisowi. Wpis do CEIDG jest dokonany z chwilą zamieszczenia danych w



CEIDG, nie później niż w dniu roboczym następującym po dniu wpływu do CEIDG wniosku o wpis, z wyjątkiem art. 10 ust. 5 i 6.

Wpis do CEIDG jest dokonywany na wniosek, chyba że przepis szczególny przewiduje wpis z urzędu. Wpisem do CEIDG jest również wykreślenie, wznowienie, zawieszenie przedsiębiorcy albo zmiana wpisu.

Według danych w Centralnej Ewidencji i Informacji o Działalności Gospodarczej (CEIDG) w 2022 roku na terenie Gminy Czeremcha wiodącymi branżami pod względem rodzaju wykonywanej działalności (według kodu PKD) są:

- budownictwo
- handel hurtowy i detaliczny
- transport i gospodarka magazynowa
- działalność związana z zakwaterowaniem i usługami gastronomicznymi

**Tabela: Ilość wpisów działalności gospodarczych.**

Lp.	Wyszczególnienie	Ilość wpisów związanych z głównym miejscem prowadzenia działalności gospodarczej w Gminie Czeremcha			
		2019	2020	2021	2022
1	Aktualnych wpisów ogółem	76	71	73	139
	w tym: - aktywnych	59	61	56	55
	-zawieszonych	15	8	15	19
	-w formie spółki	2	2	2	2

**Tabela: Zmiany w ewidencji działalności gospodarczej.**

Lp.	Wyszczególnienie	Liczba złożonych wniosków			
		2019 rok (szt.)	2020 rok (szt.)	2021 rok (szt.)	2022 rok (szt.)
1	wpis do ewidencji	7	4	1	1
2	zmianę wpisu	15	9	16	13
3	wykreślenie wpisu	5	2	2	5
4	zawieszenie wpisu	3	14	3	7
5	wznowienie wpisu	3	10	2	1

### **XIII. PROGRAM WSPÓŁPRACY GMINY CZEREMCHA Z ORGANIZACJAMI POZARZĄDOWYMI**

Roczny Program Współpracy z organizacjami pozarządowymi na 2022 r. został przyjęty Uchwałą Nr XXVI/162/21 Rady Gminy Czeremcha z dnia 29 października 2021 roku.

Prawo do ubiegania się o dotację przysługiwało podmiotom niezaliczonym do sektora finansów publicznych i nieangażującym w celu osiągnięcia zysku.

Zadania wymienione w programie realizowano w formie otwartego konkursu ofert na realizację zadań publicznych w zakresie: wspierania i upowszechniania kultury fizycznej i sportu na terenie Gminy Czeremcha. Konkurs został ogłoszony w dniu 17



stycznia 2022 roku. W odpowiedzi na konkurs wpłynęła jedna oferta od Stowarzyszenia Środowiskowego Klubu Sportowego „Kolejarz” Czeremcha. W celu przeprowadzenia i rozstrzygnięcia konkursu Wójt powołał Komisję. Komisja rozpoczęła pracę w dniu 24 lutego 2022 r. Po rozpatrzeniu oferty oceniono możliwość realizacji zadania. Oferta złożona przez w/w organizację pozarządową spełniła wymogi określone w ustawie oraz w ogłoszeniu o konkursie. Przedstawiona kalkulacja kosztów realizacji poszczególnych zadań mieściła się w kwocie środków publicznych przeznaczonych na ich realizację.

Komisja pozytywnie oceniła pod względem formalnym i merytorycznym złożoną ofertę przez Stowarzyszenie Środowiskowy Klub Sportowy „Kolejarz” Czeremcha. W związku z czym wniosowała do Pana Wójta o zawarcie umowy na wsparcie finansowe wykonania zadania z zakresu upowszechniania kultury fizycznej i sportu w 2022 roku w Gminie Czeremcha.

W marcu 2022 roku została zawarta umowa pomiędzy Gminą Czeremcha, a Środowiskowym Klubem Sportowym „Kolejarz” Czeremcha. Przyznane środki finansowe w wysokości 65.000,00 zł zostały przekazane na rachunek ŚKS „Kolejarz” Czeremcha w dwóch transzach:

I transza w wysokości 35.000,00 zł do 15 kwietnia 2022 roku,

II transza w wysokości 30.000,00 zł do 15 września 2022 roku.

Zgodnie z zapisem w umowie, organizacja zobligowana była do złożenia sprawozdań częściowych z realizacji zadań publicznych. Sprawozdania złożone zostały w terminie określonym w umowie.

Informacje dotyczące organizacji pozarządowych, program, ogłaszane konsultacje, wyniki konsultacji, projekty aktów prawnych dotyczących organizacji pozarządowych i ogłoszenia o otwartych konkursach były zamieszczane w Biuletynie Informacji Publicznej, w siedzibie organu administracji publicznej w miejscu przeznaczonym na zamieszczanie ogłoszeń i na stronie internetowej organu administracji publicznej.

Współpraca między Gminą, a organizacjami pozarządowymi przybierała także formy pozafinansowe: udostępniano boisko ORLIK w celu prowadzenia treningów i turniejów piłki nożnej.

Zadania realizowane we współpracy z organizacjami pozarządowymi popularizowały wśród dzieci i młodzieży wzorce i postawy zdrowego spędzania wolnego czasu. Upowszechniały także kulturę fizyczną, rozwijały sportowo, zwłaszcza w dziedzinie piłki nożnej, propagowały aktywność ruchową na zajęciach treningowych, oraz zawodach w ramach współzawodnictwa sportowego. Dzięki organizacji imprez sportowych w turniejach i rozgrywkach ligowych reprezentowano i promowano Gminę Czeremcha.

Współdziałanie z organizacjami pozarządowymi odbywało się na zasadach suwerenności stron, partnerstwa, pomocniczości, jawności, uczciwej konkurencji i efektywności.

#### **XIV. REALIZACJA UCHWAŁ RADY GMINY CZEREMCHA PODJĘTYCH w 2022 roku w kadencji 2018-2023**

Rada Gminy Czeremcha jest organem stanowiącym i kontrolnym w gminie. W skład Rady wchodzi 15 radnych wybranych przez mieszkańców gminy w wyborach powszechnych. Rada obraduje na sesjach zwoływanych przez Przewodniczącego Rady. Termin i porządek sesji, podawany jest do publicznej wiadomości. Transmisja obrad sesji odbywa się on-line i jest dostępna na stronie [www.czeremcha.pl](http://www.czeremcha.pl) w zakładce Samorząd-Rady Gminy -Transmisje sesji oraz w Biuletynie Informacji Publicznej Urzędu Gminy Czeremcha.

W okresie od 1 stycznia 2022 r. do 31 grudnia 2022 r. **Rada Gminy Czeremcha odbyła 9 Sesji** (25 lutego podjęto 8 uchwał, 29 marca podjęto 2 uchwały, 12 maja podjęto 6 uchwał, 15



czerwca na której podjęto **5** uchwał , 27 lipca podjęto **jedną** uchwałę, 30 sierpnia podjęto **6** uchwał, 30 września podjęto **1** uchwałę, 30 listopada podjęto **15** uchwał i 29 grudnia 2022 r podjęto **8** uchwał) na których podjęła łącznie **52 uchwały**.

Wszystkie uchwały zgodnie z przepisami ustawy o samorządzie gminnym, podlegają nadzorowi na podstawie kryterium zgodności z prawem. Organem nadzoru w zakresie spraw finansowych jest Regionalna Izba Obrachunkowa w Białymstoku, w sprawach innych niż finansowe - Wojewoda Podlaski.

W 2022 r. organy nadzoru podjęły trzy rozstrzygnięcia nadzorcze:

- 1) Wojewoda Podlaski wydał jedno rozstrzygnięcie nadzorcze NK-II.4131.205.2022 wobec Uchwały Nr XXXVI/218/22 Rady Gminy Czeremcha z dnia 30 listopada 2022 r. w sprawie przyjęcia Programu współpracy Gminy Czeremcha z organizacjami pozarządowymi oraz podmiotami wymienionymi w art. 3 ust. 3 ustawy z dnia 24 kwietnia 2003 r. o działalności pożytku publicznego i o wolontariacie na 2023 rok. (W toku badania legalności ww. uchwały organ nadzoru stwierdził, że została ona podjęta z istotnym naruszeniem prawa, tj. art. 5a ust. 4 pkt 10 ustawy z dnia 24 kwietnia 2003 r. o działalności pożytku publicznego i o wolontariacie (Dz.U. z 2022 r. poz. 1327 z późn. zm.), poprzez niewypełnienie delegacji ustawowej. Wskazane naruszenie prawa przesądziło o konieczności wyeliminowania uchwały z obrotu prawnego w całości.
- 2) Wojewoda Podlaski wydał drugie rozstrzygnięcie nadzorcze NK-II.4131.2.2023 wobec Uchwały Nr XXXVII/228/23 w sprawie zatwierdzenia planu pracy Komisji skarg, wniosków i petycji Rady Gminy Czeremcha na 2023 rok. Na podstawie art. 91 ust. 1 ustawy z dnia 8 marca 1990 r. o samorządzie gminnym (Dz. U. z 2023 r. poz. 40 t.j.) stwierdzono nieważność uchwały Nr XXXVII/228/22 Rady Gminy Czeremcha z dnia 29 grudnia 2022 r. w sprawie zatwierdzenia planu pracy Komisji skarg, wniosków i petycji Rady Gminy Czeremcha na 2023 rok. W dniu 30 grudnia 2022 roku z urzędu poddana została kontroli legalności. Analiza jej treści wykazała istotne naruszenie prawa, w związku z czym organ nadzoru w dniu 16 stycznia 2023 r. wszczął postępowanie nadzorcze w sprawie stwierdzenia nieważności uchwały. Zgodnie bowiem z treścią art. 91 ustawy z dnia 8 marca 1990 r. o samorządzie gminnym, uchwała organu gminy sprzeczna z prawem, jest nieważna.
- 3) Regionalna Izba Obrachunkowa w Białymstoku, wydała jedno rozstrzygnięcie, wobec: Uchwały Nr XXXVI/216/2022 Rady Gminy Czeremcha z dnia 30 listopada 2022 r. w sprawie wprowadzenia zmian w budżecie gminy Czeremcha na 2022 rok. Powyższa uchwała została podjęta z naruszeniem art. 214 pkt 1 i art. 215 ustawy z dnia 27 sierpnia 2009 roku o finansach publicznych (tekst jednolity: Dz. U. z 2022 r. poz. 1634, ze zm.), w zakresie braku zgodności załącznika Nr 3 – "Zestawienie planowanych kwot dotacji udzielonych z budżetu Gminy Czeremcha w roku 2022" z planem wydatków budżetu oraz z naruszeniem art. 237 ust. 2 ustawy z dnia 27 sierpnia 2009 roku o finansach publicznych w związku z brakiem wyodrębnienia rodzajowego kwot wydatków budżetowych, ujętych w załączniku Nr 2 do uchwały (stwierdzono nieważność części Zał. Nr 2 i Zał.3)

Uchwały, których wykonanie powierzono Wójtowi Gminy Czeremcha, zostały przekazane do realizacji zgodnie z merytorycznym zakresem działania poszczególnych jednostek organizacyjnych gminy oraz Referatom w Urzędzie Gminy. Wykonanie uchwał dotyczących planów pracy Komisji Rady Gminy powierzono ich przewodniczącym. Podjęte przez Radę Gminy uchwały zostały zrealizowane lub są w trakcie realizacji.



Czynności materialno-techniczne - (wykonanie formalne) podjęto wobec wszystkich uchwał: przesłano wszystkie uchwały Rady Gminy w ustawowym terminie do legislacji do Wydziału Nadzoru i Kontroli Podlaskiego Urzędu Wojewódzkiego. Uchwały dotyczące budżetu gminy i jego zmian przekazywane były drogą elektroniczną do legislacji do Regionalnej Izby Obrachunkowej. Część uchwał, które stanowią prawo miejscowe przekazywane były drogą elektroniczną do publikacji w Dzienniku Urzędowym Województwa Podlaskiego. Wszystkie uchwały wpisano do rejestru uchwał - w razie potrzeby - podano do wiadomości powszechnej. Uchwały Rady Gminy są publikowane w Biuletynie Informacji Publicznej.

W 2022r. Rada Gminy Czeremcha podjęła 52 uchwały, z czego: 24 uchwał jest stosowanych, 27 uchwał zrealizowanych i 2 uchwały uchylone.

#### Objaśnienia:

- „uchwała zrealizowana” – uchwała, której postanowienia zostały zrealizowane,
- „uchwała w trakcie realizacji” – uchwała, której postanowienia są w trakcie realizacji i zostaną zrealizowane w określonym czasie.

„uchwała stosowana” – uchwała, której postanowienia są stosowane podczas realizacji zadań Gminy (np. pobór opłat, zmiany statutu, regulaminy, programy, rozliczanie dotacji, itp.),

Wykres 1. Stan realizacji uchwał za 2022 r:



Tabela 1. Zestawienie szczegółowe realizacji uchwał Rady Gminy Czeremcha podjętych w roku 2022 w kadencji 2018-2023

L.p.	Nr uchwały z dnia	W sprawie	Realizator uchwały/ Referat, jedn. org./ pracownik	Termin i sposób wykonania merytorycznego uchwały	UWAGI dot. realizacji /rozstrzygnięcia nadzorcze: Wojewody/ Regionalnej Izby Obrachunkowej



1.	Uchwała Nr XXIX/179/22 Rady Gminy Czeremcha z dnia 25 lutego 2022r	w sprawie przyjęcia Programu opieki nad zwierzętami bezdomnymi oraz zapobiegania bezdomności zwierząt na terenie Gminy Czeremcha w 2022 roku.	Ref. GK,GGi OŚ	Uchwała zrealizowana	Realizacja Programu zakończona z końcem roku 2022.
2.	Uchwała Nr XXIX/180/22 Rady Gminy Czeremcha z dnia 25 lutego 2022r.	w sprawie uchwalenia Gminnego Programu Profilaktyki i Rozwiązywania Problemów Alkoholowych oraz Przeciwdziałania Narkomanii na lata 2022- 2024	GKRPA Ref. Fn	Uchwała zrealizowana	Realizacja zakończona z końcem roku 2022.
3.	Uchwała Nr XXIX/181/22 Rady Gminy Czeremcha z dnia 25 lutego 2022r	w sprawie wyznaczenia miejsca do prowadzenia handlu w piątki i soboty przez rolników i ich domowników oraz ustalenia regulaminu targowiska gminnego w Czeremsze	Ref. GK,GGi OŚ	Uchwała jest stosowana	Bieżące stosowanie zapisów uchwały
4.	Uchwała Nr XXIX/182/22 Rady Gminy Czeremcha z dnia 25 lutego 2022r	w sprawie ekwiwalentu pieniężnego dla strażaków, ratowników OSP za udział w działaniu ratowniczym, akcji ratowniczej, szkoleniu lub ćwiczeniu	Ref. Fn.	Uchwała stosowana	Bieżące stosowanie zapisów uchwały
5.	Uchwała Nr XXIX/183/22 Rady Gminy Czeremcha z dnia 25 lutego 2022r	w sprawie wprowadzenia zmian w Statucie Gminnego Ośrodka Pomocy Społecznej w Czeremsze	GOPS	Uchwała zrealizowana	Wprowadzono zmiany w Statucie Gminnego Ośrodka Pomocy Społecznej w Czeremsze.
6.	Uchwała Nr XXIX/184/22 Rady Gminy Czeremcha z dnia 25 lutego 2022r	w sprawie wprowadzenia zmian w budżecie gminy Czeremcha na rok 2022	Ref.Fn	Uchwała zrealizowana	Wprowadzono zmiany do budżetu gminy na 2022 r zgodnie z podjętą uchwałą.

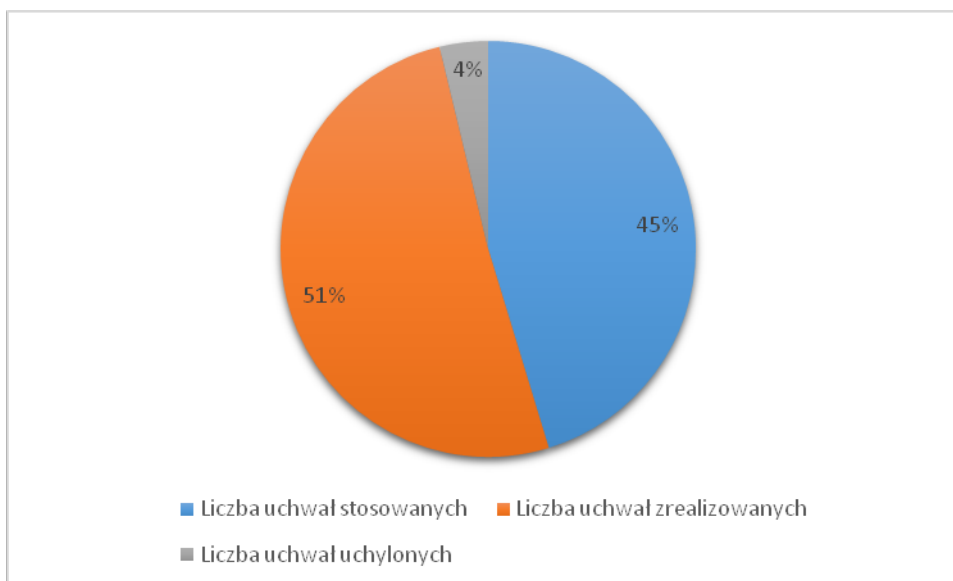

7.	Uchwała Nr XXIX/185/22 Rady Gminy Czeremcha z dnia 25 lutego 2022r	w sprawie zmian w Wieloletniej Prognozie Finansowej Gminy Czeremcha na lata 2022- 2029	Ref. Fn	Uchwała zrealizowana	Wprowadzono zmiany w celu urealnienia WPF polegające na zmianie kwot przychodów budżetu związanych z wprowadzeniem wolnych środków oraz aktualizacja wydatków inwestycyjnych. Te zmiany zostały ujęte w uaktualnionym WPF, który po dokonanych zmianach realizuje zasadę zgodności wartości w Wieloletniej Prognozie Finansowej i budżecie jst.
8.	Uchwała Nr XXIX/186/22 Rady Gminy Czeremcha z dnia 25 lutego 2022r	w sprawie wyrażenia stanowiska w sprawie naprawy dróg na terenie Gminy Czeremcha, które uległy zniszczeniu w związku z działaniami prowadzonymi przez Wojsko Polskie oraz podczas budowy zapory na granicy Polsko -Białoruskiej.	Ref. Or.	Uchwała zrealizowana	Rada Gminy Czeremcha wyraziła stanowisko w formie apelu dotyczącego naprawy dróg na terenie Gminy Czeremcha, które uległy zniszczeniu w związku z działaniami prowadzonymi przez Wojsko Polskie oraz podczas budowy zapory na granicy Polsko –Białoruskiej, które przekazane zostało przedstawicielom Wojska Polskiego, Firmie BUDIMEX oraz Zarządowi Dróg Powiatowych w Hajnówce.
9.	Uchwała Nr XXX/187/22 Rady Gminy Czeremcha z dnia 29 marca 2022r	w sprawie wprowadzenia zmian w budżecie gminy Czeremcha na rok 2022	Ref. Fn	Uchwała zrealizowana	Wprowadzono zmiany do budżetu gminy na 2022 r zgodnie z podjętą uchwałą.
10.	Uchwała Nr XXX/188/22 Rady Gminy Czeremcha z dnia 29 marca 2022r	w sprawie zmian w Wieloletniej Prognozie Finansowej Gminy Czeremcha na lata 2022- 2029	Ref. Fn	Uchwała zrealizowana	W związku z trudnościami, które powstały po stronie wykonawcy zadania były realizowane w cyklu dwuletnim. Zawarte zostały odpowiednie aneksy do umów z wykonawcami. Wobec zaistniałej sytuacji realizowane zadania stały się przedsięwzięciami. Z roku 2022 na rok 2023 zostały przeniesione wydatki w wysokościach odpowiednio: pierwsze zadanie 348 481,20 zł, drugie zadanie 111 688,00 zł. Zaktualizowano załącznik przedsięwzięć i załącznik do WPF dostosowując wielkości do kwot zawartych w uchwale w sprawie wprowadzenia zmian w budżecie Gminy Czeremcha na rok 2022.



11.	Uchwała Nr XXXI/189/22 Rady Gminy Czeremcha z dnia 12 maja 2022r	w sprawie udzielenia pomocy finansowej Powiatowi Hajnowskiemu	Ref. Fn	Uchwała zrealizowana	W budżecie gminy Czeremcha na rok 2022 ujęta była kwota 700 000,00 zł jako pomoc finansowa Powiatowi Hajnowskiemu na współfinansowanie kosztów remontu drogi powiatowej Nr 1779B na odcinku od drogi krajowej nr 66 do ul. Topolowej w Czeremsze.
12.	Uchwała Nr XXXI/190/22 Rady Gminy Czeremcha z dnia 12 maja 2022r	w sprawie udzielenia pomocy finansowej Powiatowi Hajnowskiemu	Ref. Fn	Uchwała zrealizowana	W budżecie gminy Czeremcha na rok 2022 ujęta była kwota 4 500,00 zł jako pomoc finansowa Powiatowi Hajnowskiemu na współfinansowanie kosztów realizacji kursów autobusowych wykonywanych na terenie gminy Czeremcha w ramach publicznego transportu zbiorowego określonych w rozkładzie jazdy.
13.	Uchwała Nr XXXI/191/22 Rady Gminy Czeremcha z dnia 12 maja 2022r	w sprawie wprowadzenia zmian w budżecie gminy Czeremcha na rok 2022	Ref. Fn	Uchwała zrealizowana	Wprowadzono zmiany do budżetu gminy na 2022 r zgodnie z podjętą uchwałą



14.	Uchwała Nr XXXI/192/22 Rady Gminy Czeremcha z dnia 12 maja 2022r	w sprawie udzielenia upoważnienia Wójtowi Gminy Czeremcha	Ref. Fn	Uchwała zrealizowana	W związku z konfliktem zbrojnym na terytorium tego państwa Rada Gminy Czeremcha udzieliła upoważnienia Wójtowi Gminy Czeremcha. Upoważnienie dotyczy dokonywania zmian w planie dochodów i wydatków budżetu gminy Czeremcha na rok 2022, w tym dokonywania przeniesień wydatków między działami klasyfikacji budżetowej, dokonywania czynności, o których mowa w art. 258 ust. 1 pkt 2 i 3 ustawy z dnia 27 sierpnia 2009 r. o finansach publicznych i dokonywania zmian w Wieloletniej Prognozie Finansowej Gminy Czeremcha oraz w planie wydatków budżetu Gminy Czeremcha na rok 2022 związanych z wprowadzeniem nowych inwestycji lub zakupów inwestycyjnych przez Gminę Czeremcha, o ile zmiana ta nie pogorszy wyniku budżetu Gminy Czeremcha. Przyjęcie powyższej uchwały ułatwi i usprawni bieżącą realizację z
15.	Uchwała Nr XXXI/193/22 Rady Gminy Czeremcha z dnia 12 maja 2022r	w sprawie przyjęcia Programu Ochrony Środowiska Gminy Czeremcha na lata 2021-2024 z perspektywą do 2028 roku	Ref. GK, GGIOŚ	Uchwała stosowana	Przyjęto „Program Ochrony Środowiska Gminy Czeremcha na lata 2021-2024 z perspektywą do 2028 roku”
16.	Uchwała Nr XXXI/194/22 Rady Gminy Czeremcha z dnia 12 maja 2022r	w sprawie udziału Gminy Czeremcha w opracowaniu i realizacji Lokalnej Strategii Rozwoju Stowarzyszenia Lokalna Grupa Działania „Puszcza Białowieska” na lata 2021-2027	Ref. Or	Uchwała jest stosowana	Gmina Czeremcha wyraziła wolę kontynuacji członkostwa w Stowarzyszeniu Lokalna Grupa Działania „Puszcza Białowieska” oraz deklaruje wolę aktywnego uczestniczenia w działaniach Stowarzyszenia dotyczących przygotowania i realizacji wielofunduszowej Lokalnej Strategii Rozwoju obszaru Lokalnej Grupy Działania „Puszcza Białowieska” na lata 2021-2027.



17.	Uchwała Nr XXXII/195/22 Rady Gminy Czeremcha z dnia 15 czerwca 2022r	w sprawie udzielenia wotum zaufania Wójtowi Gminy Czeremcha	Ref. Fn	Uchwała zrealizowana	Udzielono wotum zaufania Wójtowi Gminy Czeremcha
18.	Uchwała Nr XXXII/196/22 Rady Gminy Czeremcha z dnia 15 czerwca 2022r	w sprawie rozpatrzenia i zatwierdzenia sprawozdania finansowego oraz sprawozdania z wykonania budżetu gminy Czeremcha za rok 2021	Ref. Fn	Uchwała zrealizowana	Rozpatrzone i zatwierdzono sprawozdanie finansowe i sprawozdanie z wykonania budżetu za 2022 rok.
19.	Uchwała Nr XXXII/197/22 Rady Gminy Czeremcha z dnia 15 czerwca 2022r	w sprawie udzielenia absolutorium Wójtowi Gminy Czeremcha za 2021 rok	Ref. Fn	Uchwała zrealizowana	Udzielono absolutorium Wójtowi Gminy Czeremcha
20.	Uchwała Nr XXXII/198/22 Rady Gminy Czeremcha z dnia 15 czerwca 2022r	w sprawie wprowadzenia zmian w budżecie gminy Czeremcha na rok 2022	Ref. Fn	Uchwała zrealizowana	Wprowadzono zmiany do budżetu gminy na 2022 r zgodnie z podjętą uchwałą.
21.	Uchwała Nr XXXII/199/22 Rady Gminy Czeremcha z dnia 15 czerwca 2022r	w sprawie określenia średniej ceny jednostki paliwa w Gminie Czeremcha w roku szkolnym 2022/2023	RSO	Uchwała zrealizowana	W tym okresie nie podpisano żadnej umowy.
22.	Uchwała Nr XXXIII/200/22 Rady Gminy Czeremcha z dnia 27 lipca 2022r	w sprawie wyznaczenia aglomeracji Czeremcha	Ref. GK, GGioŚ	Uchwała stosowana	Wyznaczono Aglomerację Czeremcha o równoważnej liczbie mieszkańców (RLM) 2344, położoną w powiecie hajnowskim, województwie podlaskim, z dwiema oczyszczalniami: Hydrocentrum i Wiejska w miejscowości Czeremcha, których obszar obejmuje: Połowce, Stawiszczce, Kuzawa i część miejscowości Czeremcha.
23.	Uchwała Nr XXXIV/201/22 Rady Gminy Czeremcha z dnia 30 sierpnia 2022r	w sprawie wyrażenia zgody na wydzierżawienie nieruchomości gruntowych stanowiących własność Gminy Czeremcha dotychczasowym dzierżawcom	Ref. GK, GGioŚ	Uchwała stosowana	Uchwała Rady Gminy o wyrażeniu zgody w przedmiotowej sprawie była podstawą do zawarcia kolejnych umów z dotychczasowymi dzierżawcami na okres 3 lat. Dzierżawcy wyrazili aprobatę przedłużenia dzierżawy na nieruchomości gruntowe, opisane w załączniku do niniejszej uchwały.



24.	Uchwała Nr XXXIV/202/2 Rady Gminy Czeremcha z dnia 30 sierpnia 2022r	w sprawie udzielenia pomocy finansowej Powiatowi Hajnowskiemu	Ref. Fn	Uchwała zrealizowana	Udziela się z budżetu Gminy Czeremcha pomocy finansowej Powiatowi Hajnowskiemu w wysokości 26 353,49 zł na współfinansowanie kosztów remontu drogi powiatowej Nr 1780B na odcinku od skrzyżowania z ul. Topolową - ul Długa- ul Wąskotorowa do tablicy w miejscowości Kuzawa.
25.	Uchwała Nr XXXIV/203/2 Rady Gminy Czeremcha z dnia 30 sierpnia 2022r	w sprawie wprowadzenia zmian w budżecie gminy Czeremcha na rok 2022	Ref. Fn	Uchwała zrealizowana	Wprowadzono zmiany do budżetu gminy na 2022 r zgodnie z podjętą uchwałą.
26.	Uchwała Nr XXXIV/204/2 Rady Gminy Czeremcha z dnia 30 sierpnia 2022r	w sprawie określenia wysokości stawek podatku od nieruchomości na 2023 rok	Ref. Fn	Uchwała stosowana	Bieżące stosowanie przepisów
27.	Uchwała Nr XXXIV/205/2 Rady Gminy Czeremcha z dnia 30 sierpnia 2022r	w sprawie uchwalenia Statutu Gminnego Ośrodka Kultury w Czeremsze	GOK Sekretarz	Uchwała zrealizowana	Uchwała weszła w życie z dniem 15 września 2022 r
28.	Uchwała Nr XXXIV/206/2 Rady Gminy Czeremcha z dnia 30 sierpnia 2022r	w sprawie uchwalenia Statutu Gminnej Biblioteki Publicznej w Czeremsze	GOK Sekretarz	Uchwała zrealizowana	Uchwała weszła w życie z dniem 15 września 2022 r
29.	Uchwała Nr XXXV/207/22 Rady Gminy Czeremcha z dnia 30 września 2022r	w sprawie wprowadzenia zmian w budżecie gminy Czeremcha na rok 2022	Ref. Fn	Uchwała zrealizowana	Wprowadzono zmiany do budżetu gminy na 2022 r zgodnie z podjętą uchwałą.



30.	Uchwała Nr XXXVI/208/2 2 Rady Gminy Czeremcha z dnia 30 listopada 2022r	sprawie zmiany uchwały Nr XIX/174/09 Rady Gminy Czeremcha z dnia 3 czerwca 2009 r. w sprawie ustalenia pensum nauczycieli realizujących w ramach stosunku pracy obowiązki określone dla stanowisk o różnym tygodniowym wymiarze godzin oraz ustalenia tygodniowego obowiązkowego wymiaru godzin zajęć nauczyciela zatrudnionego na stanowisku pedagoga	RSO Ref. Fn ZSP	Uchwała stosowana	Wprowadzono zmiany zgodnie z podjętą uchwałą.
31.	Uchwała Nr XXXVI/209/2 2 Rady Gminy Czeremcha z dnia 30 listopada 2022r	w sprawie zmiany regulaminu wynagrodzenia nauczycieli zatrudnionych w przedszkolu i w szkołach prowadzonych przez Gminę Czeremcha	RSO Ref. Fn ZSP	Uchwała stosowana	Wprowadzono zmiany zgodnie z podjętą uchwałą
32.	Uchwała Nr XXXVI/210/2 2 Rady Gminy Czeremcha z dnia 30 listopada 2022r	w sprawie powołania Społecznej Komisji Mieszkaniowej w Czeremsze	GK, GGIOŚ	Uchwała stosowana	Stosowanie zgodnie z podjętą uchwałą.
33.	Uchwała Nr XXXVI/211/2 2 Rady Gminy Czeremcha z dnia 30 listopada 2022r	sprawie zmiany wieloletniego programu gospodarowania mieszkaniowym zasobem Gminy Czeremcha na lata 2019 – 2023	GK, GGIOŚ	Uchwała stosowana	Stosowanie zgodnie z podjętą uchwałą.
34.	Uchwała Nr XXXVI/212/2 2 Rady Gminy Czeremcha z dnia 30 listopada 2022r	w sprawie ustalenia regulaminu targowiska gminnego w Czeremsze „Mój Rynek”	GK, GGIOŚ	Uchwała stosowana	Stosowanie uchwały zgodnie z zapisami uchwały.



35.	Uchwała Nr XXXVI/213/2 2 Rady Gminy Czeremcha z dnia 30 listopada 2022r	w sprawie wyrażenia zgody na wydzierżawienie nieruchomości gruntowej stanowiącej własność Gminy Czeremcha dotychczasowemu dzierżawcy	GK,GGiOŚ	Uchwała stosowana	Odstąpiono od trybu przetargowego zawarcia umowy. Rada Gminy wyraziła zgodę na zawarcie kolejnej umowy dzierżawy dotychczasowemu dzierżawcy Towerlink Poland Spółka z o.o., której przedmiotem jest ta sama nieruchomość gruntowa oznaczona nr geodezyjnym 1021 o powierzchni 168 m <sup>2</sup> położona w obrębie geodezyjnym Czeremcha na okres 5 lat.
36.	Uchwała Nr XXXVI/214/2 2 Rady Gminy Czeremcha z dnia 30 listopada 2022r	sprawie przyjęcia „Gminnego Programu Opieki nad Zabytkami na lata 2022-2025 dla Gminy Czeremcha"	GK,GGiOŚ	Uchwała stosowana	Przyjęto „Gminny Program Opieki nad Zabytkami na lata 2022 – 2025 dla Gminy Czeremcha"
37.	Uchwała Nr XXXVI/215/2 2 Rady Gminy Czeremcha z dnia 30 listopada 2022r	w sprawie pokrycia części kosztów gospodarowania odpadami komunalnymi z dochodów własnych nie pochodzących z pobranej opłaty za gospodarowanie odpadami komunalnymi	Ref. Fn	Uchwała stosowana	Postanawia się o pokryciu części kosztów gospodarowania odpadami komunalnymi z dochodów własnych nie pochodzących z pobranej opłaty za gospodarowanie odpadami komunalnymi, wynikających z różnicy powstałej pomiędzy dochodami z pobranej opłaty za zagospodarowanie odpadami komunalnymi a kosztami funkcjonowania systemu gospodarowania odpadami komunalnymi
38.	Uchwała Nr XXXVI/216/2 2 Rady Gminy Czeremcha z dnia 30 listopada 2022r	w sprawie wprowadzenia zmian w budżecie gminy Czeremcha na rok 2022	Ref. Fn	Uchwała zrealizowana	Regionalna Izba Obrachunkowa w Białymstoku, wydała jedno rozstrzygnięcie uchwała Nr 22/317/2022 KOLEGIUM REGIONALNEJ IZBY OBRACHUNKOWEJ W BIAŁYMSTOKU z dnia 29 grudnia 2022 r., wobec: Uchwały Nr XXXVI/216/2022 Rady Gminy Czeremcha z dnia 30 listopada 2022 r. w sprawie wprowadzenia zmian w budżecie gminy Czeremcha na 2022 rok. (stwierdzono nieważność części Zał. Nr 2 i Zał. 3 w.... Wprowadzono zmiany do budżetu gminy na 2022 r.



39.	Uchwała Nr XXXVI/217/2 2 Rady Gminy Czeremcha z dnia 30 listopada 2022r	w sprawie określenia wysokości stawek podatku od środków transportowych i zwolnień w tym podatku	Ref. Fn.	Uchwała stosowana	Bieżące stosowanie przepisów
40.	Uchwała Nr XXXVI/218/2 2 Rady Gminy Czeremcha z dnia 30 listopada 2022r	w sprawie przyjęcia Programu współpracy Gminy Czeremcha z organizacjami pozarządowymi oraz podmiotami wymienionymi w art. 3 ust. 3 ustawy z dnia 24 kwietnia 2003 r. o działalności pożytku publicznego i o wolontariacie na 2023 rok	Ref. Fn Ref. Or	Uchwała uchylona	Rozstrzygnięcie Nadzorcze Wojewody Podlaskiego NK-II.4131.205.2022 -stwierdzono nieważność uchwały w całości.
41.	Uchwała Nr XXXVI/219/2 2 Rady Gminy Czeremcha z dnia 30 listopada 2022r	w sprawie udzielenia pomocy finansowej w formie dotacji celowej Powiatowi Hajnowskiemu	Ref.Fn	Uchwała zrealizowana	Udzielono z budżetu Gminy Czeremcha pomocy finansowej Powiatowi Hajnowskiemu w wysokości 3648,40 zł z przeznaczeniem na współfinansowanie kosztów realizacji kursów autobusowych na terenie gminy Czeremcha wykonywanych w ramach publicznego transportu zbiorowego, określonych w rozkładzie jazdy.
42.	Uchwała Nr XXXVI/220/2 2 Rady Gminy Czeremcha z dnia 30 listopada 2022r	w sprawie określenia stawki za 1 kilometr przebiegu pojazdu dla celów obliczenia wysokości zwrotu kosztów przewozu rodzicom dzieci niepełnosprawnych	RSO	Uchwała zrealizowana	Podpisano dwie umowy na refundację kosztów dowozu ucznia niepełnosprawnego.
43.	Uchwała Nr XXXVI/221/2 2 Rady Gminy Czeremcha z dnia 30 listopada 2022r	w sprawie zmiany uchwały w sprawie przyjęcia Regulaminu utrzymania czystości i porządku na terenie Gminy Czeremcha	Ref.Fn Ref. GK, G, GIOŚ	Uchwała stosowana	Bieżące stosowanie zapisów regulaminu



44.	Uchwała Nr XXXVI/222/2 Rady Gminy Czeremcha z dnia 30 listopada 2022r	w sprawie zmiany uchwały w sprawie szczegółowego sposobu i zakresu świadczenia usług w zakresie odbierania odpadów komunalnych od właścicieli nieruchomości i zagospodarowania tych odpadów	Ref. GK, GGIOŚ	Uchwała stosowana	Bieżące stosowanie zapisów regulaminu
45.	Uchwała Nr XXXVII/223/22 Rady Gminy Czeremcha z dnia 29 grudnia 2022r	w sprawie uchwalenia budżetu gminy Czeremcha na rok 2023	Ref. Fn	Uchwała stosowana	Realizacja założeń budżetu, w tym dokonywanie wymaganych zmian.
46.	Uchwała Nr XXXVII/224/22 Rady Gminy Czeremcha z dnia 29 grudnia 2022r	w sprawie uchwalenia Wieloletniej Prognozy Finansowej Gminy Czeremcha na lata 2023-2029	Ref. Fn	Uchwała stosowana	Realizacja założeń Wieloletniej Prognozy Finansowej Gminy Czeremcha na lata 2023-2029.
47.	Uchwała Nr XXXVII/225/22 Rady Gminy Czeremcha z dnia 29 grudnia 2022r	w sprawie wprowadzenia zmian w budżecie gminy Czeremcha na rok 2022	Ref. Fn	Uchwała zrealizowana	Wprowadzono zmiany do budżetu gminy na 2022 r zgodnie z podjętą uchwałą.
48.	Uchwała Nr XXXVII/226/22 Rady Gminy Czeremcha z dnia 29 grudnia 2022r	w sprawie przyjęcia planu pracy Rady Gminy Czeremcha na rok 2023	Ref. Or. Przewodniczący Rady	Uchwała stosowana	Realizacja Planu w ciągu całego 2023 roku.
49.	Uchwała Nr XXXVII/227/22 Rady Gminy Czeremcha z dnia 29 grudnia 2022r	w sprawie zatwierdzenia planu pracy Komisji Rewizyjnej na 2023 rok	Ref. Or. Przewodniczący Rewizyjnej	Uchwała stosowana	Realizacja Planu w ciągu całego 2023 roku.
50.	Uchwała Nr XXXVII/228/22 Rady Gminy Czeremcha z dnia 29 grudnia 2022r	w sprawie zatwierdzenia planu pracy Komisji skarg, wniosków i petycji Rady Gminy Czeremcha na 2023 rok	Ref. Or. Przewodniczący Komisji skarg, wniosków i petycji	Uchwała stosowana	Wszczęte zostało postępowanie Rozstrzygnięcia Nadzorczego. Realizacja Planu w ciągu całego 2023 roku.



51.	Uchwała Nr XXXVII/229/22 Rady Gminy Czeremcha z dnia 29 grudnia 2022r	w sprawie wyrażenia stanowiska w sprawie reaktywacji połączenia kolejowego na trasie Siemianówka – Czeremcha i Siemianówka – Hajnówka	Ref. Or.	Uchwała zrealizowana	Rada Gminy Czeremcha apelowała o reaktywację połączenia kolejowego na trasie Siemianówka – Czeremcha i Siemianówka – Hajnówka i przekazano ww. uchwałę Zarządowi Województwa Podlaskiego, Staroście Hajnowskiemu.
52	Uchwała Nr XXXVII/230/22 Rady Gminy Czeremcha z dnia 29 grudnia 2022r	w sprawie przyjęcia Programu współpracy Gminy Czeremcha z organizacjami pozarządowymi oraz podmiotami wymienionymi w art. 3 ust. 3 ustawy z dnia 24 kwietnia 2003 r. o działalności pożytku publicznego i o wolontariacie na 2023 rok	Ref. Or. Ref. Fn.	Uchwała stosowana	Realizacja założeń programu w ciągu całego 2023 roku

## XV. ZAPEWNIENIE DOSTĘPNOŚCI OSOBOM ZE SZCZEGÓLNYMI POTRZEBAMI

Ustawa z dnia 19 lipca 2019 r. o zapewnieniu dostępności osobom ze szczególnymi potrzebami (Dz.U. 2019 poz. 1696) nakłada na podmiot publiczny obowiązek zapewnienia dostępności poprzez planowanie i stosowanie nowych rozwiązań i usprawnień w usuwaniu istniejących barier.

Celem ustawy jest stopniowa poprawa dostępności podmiotów publicznych, dzięki której osoby ze szczególnymi potrzebami w sposób możliwie samodzielny będą mogły korzystać z usług publicznych.

Podmiot publiczny w ramach zapewnienia dostępności osobom ze szczególnymi potrzebami jest zobligowany do planowania i podejmowania działań mających na celu :

- uwzględnienie ich potrzeb w planowaniu i prowadzonej działalności,
- usuwanie barier i zapobieganie ich powstaniu.

Minimalne wymagania dotyczą trzech podstawowych obszarów dostępności

- dostępność architektoniczna
- dostępność cyfrowa
- dostępność informacyjno-komunikacyjna

**Tabela: Plan działania na rzecz poprawy zapewnienia dostępności Urzędu Gminy Czeremcha osobom ze szczególnymi potrzebami 2020-2025**

Lp.	Zakres działalności	Realizujący zadania wynikające z art. 6 ustawy	Sposób realizacji	Termin realizacji
-----	---------------------	--	-------------------	-------------------



1	Podanie do publicznej wiadomości danych kontaktowych osoby wyznaczonej do pełnienia funkcji koordynatora do spraw dostępności urzędu oraz informacji o zakresie zadań	Wójt Gminy	Publikacja informacji na stronach internetowych: - czeremcha.pl - ug-czeremcha.pbip.pl	wrzesień 2020 r
2.	Wspieranie osób ze szczególnymi potrzebami dostępności w zakresie: - architektonicznym - cyfrowym - informatyczno-komunikacyjnym	Koordynator Administrator Systemu Informatycznego	Publikacja w BIP Urzędu danych adresowych i kontaktowych podmiotów wspierających osoby ze szczególnymi potrzebami, wynikającymi z zapisów art. 6 ustawy np. dostosowanie strony internetowej do standardu WCAG 2.1, zapewnienie informacji w zakresie rozkładu pomieszczeń w budynku	realizacja w całym okresie działania koordynatora
3.	Analiza stanu obiektu Urzędu Gminy pod względem dostosowania do potrzeb osób ze szczególnymi potrzebami wynikającymi z przepisów ustawy	Koordynator Administrator Systemu informatycznego	Przegląd stanu dostosowania obiektu w' aspekcie dostępności osobom ze szczególnymi potrzebami w zakresie architektonicznym, cyfrowym i ,informatyczno-komunikacyjnym	październik 2020 r.
4.	Dokonanie samooceny pod kątem sposobów dostosowania administrowanego obiektu Urzędu 3miny do minimalnych wymagań dotyczących dostępności	Koordynator	Sporządzenie deklaracji dostępności ze wskazaniem na wymagania w zakresie dostępności architektonicznej, cyfrowej i informatyczno-komunikacyjnej, wynikające z art. 6 ustawy	październik 2020 r.
5.	Analiza w zakresie zapewnienia dostępności alternatywnej w Urzędzie w przypadku braku możliwości zapewnienia dostępności osobom ze szczególnymi potrzebami, ze względu na ograniczenia techniczne i prawne	Koordynator	Podanie do publicznej wiadomości na stronie BIP Urzędu informacji wynikającej z art. 7 ustawy ze wskazaniem dostępu ultymatywnego np. zapewnienie osobie ze szczególnymi potrzebami wsparcia innej osoby lub zapewnienie wsparcia technicznego, z wykorzystaniem nowoczesnych technologii -zapewnienie kontaktu telefonicznego. korespondencyjnego, za pomocą środków komunikacji elektronicznej	listopad 2020 r
6.	Monitorowanie działalności Urzędu, o której :nowa w art. 14 ust. 1 ustawy w zakresie zapewnienia dostępności osobom ze szczególnymi potrzebami	Koordynator	Przesyłanie możliwymi środkami niezbędnych informacji w zakresie potrzeb osób ze szczególnymi potrzebami, Podejmowanie działań mających na celu usuwanie barier i zapobieganie ich powstawaniu, Prowadzenie bezpośrednich spotkań w siedzibie z udziałem specjalistów ds. informatyki, łączności, ekspertów branży budowlanej, sanitarnej itp. i opracowywanie rekomendacji w zakresie poprawy dostępności	realizacja w całym okresie działania koordynatora
7.	Uzyskanie danych zbiorczych do raportu	Koordynator	Uzyskanie danych o stanie zapewnienia dostępności osobom ze szczególnymi potrzebami, z uwzględnieniem uwag odnoszących się do utwierdzonych istniejących przeszkód w dostępności oraz zaleceń dotyczących usunięcia nieprawidłowości	Luty 2021 r
8,	Sporządzenie Raportu o stanie zapewnienia dostępności osobom ze szczególnymi potrzebami, zgodnie z art. 11 ustawy	Koordynator	- Przekazanie sporządzonego Raportu do zatwierdzenia Wójtowi Gminy - Publikacja Raportu na stronie podmiotowej BIP Urzędu	w terminach przewidzianych w art. 11 ustawy



9.	Sporządzenie planu działania na rzecz poprawy zapewnienia dostępności osobom ze szczególnymi potrzebami na lata 2021-2025	Koordynator	Opracowanie Planu działania, Przekazanie do zatwierdzenia Wójtowi Gminy, Publikacja Planu działania na stronie podmiotowej BIP Urzędu	marzec 2021 r
10.	Oznakowanie obiektu Urzędu Gminy	Koordynator	Wykonanie oznakowania poziomego i pionowego drzwi, schodów i innych elementów architektonicznych wewnątrz budynku Urzędu Gminy	luty 2022 r
11.	Analiza stanu obiektu Urzędu Gminy pod względem dostosowania do potrzeb osób ze szczególnymi potrzebami wynikającymi z przepisów ustawy	Koordynator Administrator Systemu Informatycznego	Przegląd stanu dostosowania obiektu w aspekcie dostępności osobom ze szczególnymi potrzebami w zakresie architektonicznym, cyfrowym i informacyjno-komunikacyjnym	październik 2022 r.
12.	Usunięcie barier architektonicznych	Koordynator	Montaż najazdów na progi w drzwiach wejściowych do budynku Urzędu Gminy Czeremcha	grudzień 2022 r.
13.	Analiza prawidłowej informacji o układzie biur w Urzędzie Gminy	Koordynator	Wykonanie projektu napisów oraz tablicy tyflograficznej	grudzień 2025

## XVI. PODSUMOWANIE

Przedstawiony raport obejmuje przekrój działalności samorządu gminy w 2022 r. Nadrzędnym celem, który sukcesywnie jest realizowany pozostaje zwiększenie komfortu życia mieszkańców. Służą temu wszystkie realizowane przedsięwzięcia i inwestycje. Oczywiście nie wszystko można zrobić od razu zarówno ze względu na obowiązujące procedury jak i środki finansowe. Jednak konsekwentna realizacja wyznaczonych celów przynosi określone efekty, także w postaci poprawy jakości życia ludności.

W kolejnych latach władze gminy będą dążyły do rozwoju gminy poprzez rozbudowę i unowocześnianie infrastruktury, wspieranie przedsiębiorczości, podejmowanie kolejnych działań z zakresu ochrony środowiska, w tym innowacji związanych z poszanowaniem energii. W dalszym ciągu jednym z priorytetów pozostanie też pobudzanie i wspieranie aktywności lokalnej mieszkańców.

Razem zrobimy więcej.